DESAPPARECEU A AVIADORA JOAN BATTEN DEPOIS DE PASSAR POR CARAVELLAS

Bibliotheca Municipal
Av. Rio Branco, 219

EDIÇAO DE HOJE * 200 REIS * 16 PAGINAS

Diario Carioca

Fundador: J. E. DE MACEDO SOARES

Praça Tiradentes n.° 77 | Rio de Janeiro, Sexta-feira, 15 de Novembro de 1935 | Anno VIII — Numero 2.246

Uma Tempestade Teria Colhido o Seu Apparelho Em Pleno Vôo!

"O Sr. Ministro da Justiça Já Desmascarou em Termos Peremptorios, Sem Sombra de Duvida, Que Tivesse Tido Commigo Qualquer Entendimento Sobre a Politica do Estado do Rio e Accrescentou, o Que Quero Tambem Confirmar, Que Não Me Conhece, Nem ao Deputado Roussoulières", Diz o Juiz Léon Roussoulières. — — — — — — — — —

A REPUBLICA

O sereno observador da vida politica do paiz, no quadragesimo-sexto anniversario da proclamação da Republica, constatará exactamente que ainda nos falta uma verdadeira consciencia republicana, a compreensão e o ideal desse regime.

Em 1889 a Republica, isto é, o systema juridico-democratico com mandatos limitados no espaço e no tempo, praticava-se segundo formulas diversas em todos os paizes civilizados do mundo. Mesmo no Brasil a digressão entre o Imperio e a Republica avultou sómente porque saimos do parlamentarismo para as instituições presidenciaes americanas. Em 1871, na França, os fundamentos democraticos do Estado estavam lançados emquanto ainda se discutia a bandeira do novo regime. Na verdade entre as flores de lis do duque de Chambord e a tricolor do marechal Mac-Mahon a distancia não era de palmo.

A sciencia e suas applicações industriaes, a economia, a mutação das classes sociaes, as multidões urbanas e o alargamento da base cultural transformaram politicamente a civilização, criaram problemas moraes e materiaes até agora desconhecidos da humanidade e que hoje regulam os seus destinos.

Como, porém, não ha nada de novo debaixo do sol e as formulas são necessarias aos raciocinios humanos, andam os contemporaneos atrás da definição do regime resultante de tantas combinações de forças sociaes. Esse regime do futuro é pois a Republica, a Republica cujo quadragesimo-sexto anniversario celebramos sem nunca a ter realizado entre nós!

Em primeiro logar consideremos que a Republica é um regime austero, fortemente dominado pelo ideal de justiça e liberdade, sustentado pela força moral das nações.

Assim o quadro das instituições republicanas emoldura-se na convicção e na disciplina — as linhas parallelas traçadas pelo espirito publico. Inversamente, quem possue o espirito publico, isto é, uma consciencia republicana, pela fortaleza da convicção e pelo rigor da disciplina chegará fatalmente ao ideal de liberdade e justiça, que é a verdadeira flamma da Republica.

Não ha duvida nenhuma, os povos andam neste instante á cata de um ideal. A força e a violencia, por todos os seus aspectos, são contingencias, não são ideaes.

Em segundo logar devemos convir que no eschema das idéas a multidão póde absorver o homem, porém "habent sua fata homini". O que sempre fica no fundo do copo é este residuo vivaz que se exalta na gloria do soffrimento e vive: o coração humano.

A tendencia e a imperiosa determinação da sociedade moderna renovam os ideaes da vida politica dos povos. Na orbita do destino avançamos para os signos da consciencia e da razão, que são contiguos e succedem os que presidem as phases da violencia e da servidão.

Eis ahi um quadro em que se disputam as esperanças e as responsabilidades. A imposição republicana no sentido lato, nos virá de fóra, acima das fronteiras, no turbilhão mundial das idéas. Mas as antennas em que vamos recolher essas ondas espirituaes são o nosso systema politico, o regime juridico e as instituições de governo do paiz.

O caminho do "sursum corda" é portanto a disciplina filha do civismo, arraigada na convicção, dominada pelo espirito publico. Cabe á classe dirigente, mais concretamente ao governo e aos chefes da politica nacional, fixarem as regras inflexiveis da disciplina social. O proprio governo carece de disciplina como o individuo precisa de espinha dorsal. A politica forçosamente necessita de disciplina, de attitudes claras e definidas. O personalismo é antagonico com a disciplina; o egoismo oppõe-se ao espirito publico.

O que neste momento mais nos afasta do sentimento republicano é a confusão das paixões e interesses, a anarchia do orgulho, o antigo pendor do caudilhismo e do mandonismo.

Sob a égide do regime legal o Brasil, realmente contemporaneo, devia preparar no exercicio da disciplina o retiro espiritual da pratica republicana Isso se a vida dos povos, se conformasse com as directivas da intelligencia. Seja porém como fôr, na compulsoria realidade para aspirarmos os ideaes republicanos antes teremos de estabelecer a autoridade do governo, a forte disciplina da politica, a unidade moral da nação.

J. E. de Macedo Soares

DESFAZENDO MYSTIFICAÇÕES

Uma Carta do Juiz Leon Roussouliéres Que Esclarece os Manejos Postos em Pratica Pelos Amigos do General Barcellos e Constitue Um Documento Historico de Alta Importancia

Sr. Vicente Rão

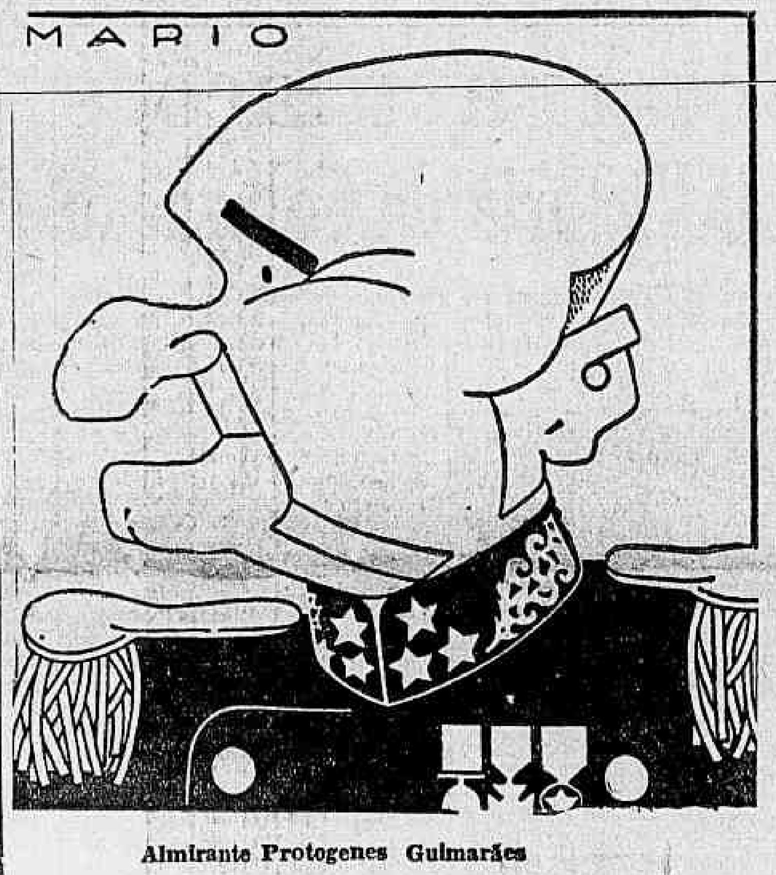

Almirante Protogenes Guimarães

A politica progressista do Estado do Rio, ante a perspectiva da derrota certa e inevitavel no caso da eleição para governador, alimentou-se, á ultima hora, de mystificações indecorosas, no sentido de provocar um ambiente de confusão para delle tirar vantagens. Foi o que pretenderam os leaderes barcellistas, em torno da candidatura que tentaram levantar, do sr. Leon Roussouliéres. O intuito claro dos progressistas foi o de explorar o sentimento filial do deputado Antonio Roussouliéres, forçando-o a modificar o seu voto na eleição.

UMA CARTA ELUCIDATIVA

O sr. Lemgruber Filho deveria ler, hontem, na Camara Federal, uma carta do juiz Leon Roussouliéres dirigida ao seu filho, o que não fez por não ter conseguido a inscripção do seu nome entre os oradores do dia. A referida carta é um documento de alta expressão moral e serve, não sómente para esclarecer em definitivo factos ainda não conhecidos, de todo, do publico, como tambem para desmascarar, de uma vez, as mystificações sordidas dos progressistas.

Abaixo publicamos esse documento:

"Antonio. — Só você conhece, minudentemente, todas as occorrencias relativas aos entendimentos que tive com os seus adversarios sobre a possibilidade de ser o meu nome uma solução para o caso do Estado do Rio.

De inicio, logo depois de recebido o recurso da eleição do n. almirante Protogenes, fui procurado, em nossa casa, por dois amigos, do Partido Progressista, que me vieram propor a acceitação do cargo de governador.

Não repelli a proposta, ao contrario, pensei na possibilidade de ser esse nome uma bandeira de paz, como se me afiguravam os propositos de concordia e pacificação de que se diziam animados, aquelles dois membros do Partido Progressista.

Vou reproduzir textualmente a resposta de que, então, foram portadores aquelles dois emissarios: "No momento, havendo já um governador eleito, dependendo a validade de sua eleição do Superior Tribunal de Justiça Eleitoral, nada se poderia fazer. Na hypothese improvavel, da nullidade desta eleição, ainda ficariamos na dependencia, como sempre affirmava o Partido Radical, de sustentar a mesma candidatura, sendo que o meu filho Antonio Roussoulieres, amigo do sr. José Eduardo de Macedo Soares, cuja orientação sempre obedeceu nesta questão, de nenhum modo se afastaria do compromisso com elle assumido."

Nestes termos ficára collocada a questão e invoco aqui o testemunho de um daquelles amigos que se apressaram em

(Continúa na 4ª pagina).

A' Procura da Aviadora Solitaria

O CORONEL NEWTON BRAGA VÔOU ATE' CABO FRIO

PARTIRÃO, ESTA MADRUGADA, DO CAMPO DOS AFFONSOS, VARIAS ESQUADRILHAS DE AVIÕES MILITARES QUE IRÃO PROCURAR JOAN BATTEN

O coronel Newton Braga explicando aos jornalistas as possibilidades do desapparecimento da aviadora Jean Batten (Photographia tirada hontem no Campo dos Affonsos ás 23 horas)

A aviadora Joan Batten, que fez um vôo solitario admiravel, atravessando o Oceano Atlantico de Dakar até Natal em 14 horas e 15 minutos, quando era esperada nesta capital, onde devia chegar entre as 16 e 17 horas, não chegou e della não se obteve a menor noticia até a madrugada de hoje, quando escrevemos esta nota.

Joan Batten, que atravessou o Atlantico sem pára-quédas, sem bote e sem salva-vidas, chegou no dia 13, ás 16.40, em Natal, onde pernoitou para recomeçar o seu glorioso vôo com destino a esta capital, ás 7.05 da manhã de hontem.

Em Natal a aviadora Joan Batten recebeu do capitão Percival, o idealizador do typo de avião em que ella realizára o admiravel "raid", o seguinte telegramma, expedido de Londres:

"As mais sinceras congratu-

(Continúa na 3ª pagina).

Congratulações Pela Victoria da Colligação

O senador Macedo Soares recebeu mais os seguintes telegrammas de congratulações pela victoria da Colligação:

BUENOS AIRES, 13 — Senador Macedo Soares — Senado Federal — Rio. Abraços — Eugenia, Roberto e filhos.

— Buenos Aires, 13 — Senador Macedo Soares, Rio de Janeiro — Apertado abraço. Bravos, victoria — Edmundo.

— Monnerat, 13 — Senador Macedo Soares — DIARIO CARIOCA — Rio. — Felicitamos vossencia pela brilhante e estrondosa victoria da Colligação, elegendo presidente do Estado do Rio o vice-almirante Protogenes Pereira Guimarães, garantia de ordem, justiça e ideal do povo fluminense. Respeitosas saudações — Kalil Chicayban, Sebastião Mello Pinheiro, João Araujo de Barros, Antonio Antines, Marinho Armando Klein, José Cesar Teixeira, Joaquim Magalhães Baptista e Manoel Gonçalves Simões.

— Magdalena, 13 — Jornalista Macedo Soares — Rio. — Queira o eminente confrade aceitar congratulações pela victoria devida principalmente á sua actuação brilhante como principe da nossa imprensa — Joaquim Laranjeira, director "Semanal".

— Magdalena, 13 — Senador Macedo Soares — Rio — O Directorio local apresenta ao illustre correligionario effusivas felicitações por sua merecida eleição, congratulando-se tambem pela magnifica victoria de que foi baluarte sua pena fulgurante — Astolpho Erves.

— Araruama, 13 — Senador Macedo Soares — DIARIO CARIOCA — Rio — Araruamenses do Partido Radical, congregados, congratulam-se com vossencia pela extraordinaria victoria da nossa tradicional agremiação partidaria. Mercê Deus o povo fluminente sente-se feliz com a representação no senado federal. Saudações — Joaquim Leão, Mario Siqueira, José Cardoso Gil, Martins Teixeira, Nicolau Issa, Mario Siqueira, José Nunes, Felix Valladares Leão, Branco Darcy, Branco José Mello, José Almeida, Lindolpho Rangel, Candido Nunes, Deoclydes Mathias, Joaquim Mathias, Luiz Mathias, Almir Rego, Miguel Rego, Domingos Rego, Abilio Medeiros, Dirceu Costa e José Mendonça.

— Bom Jardim, 13 — Senador Macedo Soares — Rio — Parabens ao illustre chefe pela alta investidura que lhe confiou o nosso partido, que vê na sua pessoa representada a altivez e bravura do povo fluminense — Corcino de Jesus.

— Juparana — Senador Macedo Soares — Rio — Directorio Radical congratula-se com o chefe, dr. Adolpho Sucena, pela victoria brilhante e posse do almirante Protogenes Guimarães, reitera solidariedade mais gradrados. — Pelo Directorio — Manoel Americo Rodrigues.

— Pureza, 13 — Senador Macedo Soares — Rio — Nossos abraços pela autonomia da Colligação. Manoel Dutra da Silva, João de Souza Pereira, Nelson Bouchet, Manoel Peçanha, Eduardo Santiago, Elias Moraes, Luiz Pinto Moraes, Joany Bouchet, Otto Lima, Virgilio Oliveira e Saturnino da Silva Madureira.

— Cabo Frio, 13 — Dr. José Eduardo de Macedo Soares — Rio — O Directorio politico radical de Cabo Frio [illegible] pelo [illegible] pelo nosso glorioso [illegible]

Respeitosas saudações — Mario Quintanilha, Antonio Terra, Joaquim Nogueira, Augusto Lourenço, Adolpho Beranger e Annibal Valle.

— Sete Lagôas, 13 — Dr. Macedo Soares — Rio — Ao eminente chefe e bondoso amigo, sincero abraço de Octacilio Albuquerque.

— Campos, 13 — Chefe Colligação Radical Socialista Republicana — Rio — Vibrando de intensa emoção pela completa e extraordinaria victoria da causa, felicidade e prosperidade do povo fluminense, regosijamo-nos pela lealdade e bravura dos eminentes chefes. Jorge Almeida, Augusto Guimarães, Candido Almeida e Plinio Ribeiro.

— Friburgo, 13 — Dr. Macedo Soares — Rio — Aceite minhas felicitações por motivo do triumpho da causa da Colligação, que teve em v. ex. o maior lutador — Saudações — Marinho Nunes.

— Trajano de Moraes, 13 — Dr. Macedo Soares — Rio — Felicitações nossa eleição senador — Alfredo Lopes Martins.

— Maricá, 13 — Dr. Macedo Soares — Rio — Felicitamos o eminente cheef pela grande victoria da Colligação. Alziro Ferreira, Arthurzinho Rangel, Carlos Rangel e Carlos Rangel Junior.

— Balthazar, 13 — Dr. Macedo Soares — Rio — Os abaixo assignados, commerciantes, lavradores, funccionarios e ferroviarios de Balthazar, congratulam-se pela posse do eminente almirante Protogenes Guimarães, na presidencia do nosso Estado e merecida escolha de v. ex. para a senatoria federal — Eduardo Pimentel, Sady Pinto, Jayme Rodrigues, Val Pedro Baptista, Claudionor Oliveira, Antonio Malharo, Adelino Moreira, Americo Jorge, Antonio Pimentel, Aldemar Mello, José Rocha, Joaquim Rodrigues, Domingos Magacho, João Malafaia, Carlos Nogueira e Antonio Sá.

— Parahyba do Sul, 13 — Dr. Macedo Soares — Rio — Ala moça sul parahybana felicita effusivamente v. ex. pela eleição para senador. Saudações — Antonio Pureza, Waldemar Vizeu e Heitor Peixoto.

— Itaocara, 13 — Senador Macedo Soares — Rio — Ao intemerato defensor da boa causa, calorosas felicitações. — Jovino Pinheiro.

— Angra dos Reis, 13 — Senador Macedo Soares — Rio — Os radicaes deste municipio festejaram hontem com a maxima ordem a victoria da Colligação, eleição do almirante Protogenes Guimarães e senadores Macedo Soares e Backer. Nomes novos dirigentes politica fluminense bem como querido chefe Paula Lobo foram vivamente acclamados. Reina completa ordem e calma no municipio. O Directorio — Antonio Galindo, Joel Decenio Carvalho, Antonio Jordão, João Gregorio Galindo, Manoel Jordão Netto, José Eloy da Fonseca e Manoel Ferreira do Valle.

— Valença, 13 — Senador Macedo Soares — Rio — O delegado do Partido Radical de Valença congratula-se com vossa excellencia e pede transmittir ao governador Protogenes felicitações pelo governo que inicia — Antonio Assumpção.

— Cambucy, 13 — Senador Macedo Soares — Rio — Reflectindo o desejo dos amigos do municipio, apresento-lhe calorosas felicitações merecida [illegible] representante [illegible] Senado — [illegible] e Medeiros.

Regulando o Horario do Trabalho Nas Empresas de Serviços Publicos

A Commissão de Legislação Social discutiu o relatorio do sr. Odon Bezerra e o ante-projecto da Commissão Mixta do Ministerio do Trabalho

Na sessão de hontem da Commissão de Legislação Social entrou em discussão o relatorio do sr. Odon Bezerra, sobre o projecto n. 9, de 1934, que regula o horario do trabalho nos serviços publicos e o ante-projecto apresentado por uma commissão mixta do Ministerio do Trabalho. Conforme fôra combinado na reunião passado, foi approvado o artigo primeiro proposto pelo relator, em substituição ao artigo primeiro do ante-projecto apresentado pela alludida commissão, supprimida a oração final, ficando, pois, com a seguinte redacção:

"Art. 1º — O horario, instituido na presente lei applica-se aos que exercem sua actividade nos serviços publicos, quer directamente explorados pela União, pelos Estados, ou pelos municipios, quer por concessão ou delegação ás companhias, empresas, firmas, ou individuos, relativos a transportes collectivos urbanos, força, luz, gaz, telephones, portos, esgotos e serviços subsidiarios e auxiliares." Por proposta, ainda do relator, foi supprimido o paragrapho unico do art. 1º do mencionado ante-projecto. Posto em discusso o art. 2º do ante-projecto, o sr. Moraes Andrade suggeriu a substituição da expressão "no campo de applicação deste decreto e" pela seguinte "nesta lei" e suppressão da palavra "individuos". O sr. Vicente Galliez propoz a substituição das palavras "os exploradores" pela seguinte "execução", assim como na letra "d" do paragrapho unico deste artigo pela expressão "empregadores". O sr. Moraes Andrade propoz na mesma letra "d" a inclusão das palavras "forem contratados para prestar serviços". Encerrada a discussão, foi o artigo approvado com a seguinte redacção: "Art. 2º — Comprehendem-se nesta lei, salvo as excepções nella consignadas os que, com o caracter de subordinação e horario, exerçam funcção remunerada para execução dos serviços mencionados no art. 1º — Paragrapho unico. Não se comprehendem no regime deste decreto: a) os que exercerem funcções technico-especializadas de caracter transitorio; b) os vigias de obras, edificios ou materiaes e os guardas de linha, quando residentes nos edificios ou obras guardados, ou nas proximidades das linhas; c) os encarregados ou operadores de estações, cuja permanencia no local do trabalho não seja continua; d) os que, embora remunerados pelos empregadores, forem contratados para prestar serviços de caracter pessoal aos administradores." O art. 3º, por proposta do sr. Vicente Galliez, foi approvado com a seguinte redacção, substituida a expressão "não excederá". "Art. 3º — A duração normal do trabalho dos empregados será de 8 horas diarias ou 48 horas semanaes,

Sr. Moraes Andrade

correspondendo a cada periodo de seis dias consecutivos 24 horas continuas de descanso." Posto em discussão o paragrapho primeiro do art. 3º, o sr. Vicente Galliez salienta que falará em defesa dos empregados, pois julga necessaria a limitação maxima do trabalho normal para o trabalhador, que, a seu ver, deve ser de dez horas, regime, aliás, já adoptado na industria, após entendimento havido entre as partes interessadas. Não concorda, pois, com a redacção proposta pela commissão organizadora do ante-projecto, propondo, por fim, a inclusão da palavra "normal" na expressão " Aduração do trabalho, etc." O sr. Moraes Andrade propõe a suppressão do paragrapho em discusso no que não concorda o sr. Salgado Filho.

E', então, de accordo com o relator, approvada a seguinte redacção: — "Paragrapho 1º — A duração normal do trabalho poderá ser elevada até 10 horas, independente de remuneração extraordinaria, desde que não exceda de 48 horas semanaes". O paragrapho segundo, por proposta do sr. Xavier Oliveira, é approvado com a seguinte redacção: — "Em caso de conveniencia de serviço, a duração poderá ser elevada até 60 horas semanaes, mediante remuneração especial, na fórma do disposto no art. 8º, com tanto que não exceda de 10 horas diarias". Na discussão do art. 4º, o sr. Vicente Galliez propoz e foi aceita a suppressão das palavras "os periodos de trabalho" por "o trabalho". O sr. Odon Bezerra, relator, propoz a substituição de "trabalho de 8 horas ou mais" por "trabalho diario", assim como a inclusão do adjectivo "sua", antes da palavra "duração", fazendo-se a adopção da parte final do paragrapho unico deste artigo, no seu final, com a seguinte redacção: — "Art. 4º — O trabalho diario deverá ser entremeado de um intervallo para descanso, não computado na sua duração normal, reconhecido entretanto o direito de preferencia para o trabalho num só turno, quando o serviço assim o permittir". O artigo 4 ºfoi approvado. O paragrapho unico do ante-projecto, passará a ser paragrapho primeiro do art. 4º, com a seguinte redacção, feita a reducção do maximo de horas de intervallo para tres: — "§ 1º — O intervallo previsto neste artigo não deverá exceder de 3 horas, sendo vedada a divisão do trabalho em mais de dois turnos". Na discussão deste paragrapho 1º o sr. Vicente Galliez fez considerações sobre o descanso a que têm necessidade os trabalhadores. Salienta que ha necessidade de, em se tratando de empresas concessionarias de serviços publicos, conciliar os interesses dos empregados, dos empregadores e tambem do publico. O sr. Salgado Filho mantem a redacção do ante-projecto, na questão do numero de horas para descanso. O sr. Alberto Surek se inclina pela fixação maxima em tres horas. O relator, sr. Odon Be-

Sr. Laerte Setubal

zerra, discorre longamente sobre o inquerito que procedeu entre os interessados, mostrando que, na maioria dos casos, não se torna conveniente a realização de dois turnos com um intervallo longo para descanso. Em seguida o relator passa a lêr tres paragraphos do artigo 4º do projecto n. 9, de 1934, da autoria da bancada classista. A Commissão resolve não adoptar o primeiro dos tres paragraphos. Quanto ao segundo dos paragraphos, o sr. Vicente Galliez acha-o inopportuno. Salienta que na regulamentação dos serviços na industria ficou convencionado que o serviço diurno era o comprehendido entre as 5 e as 22 horas, sendo o serviço dividido em dois turnos. E' de opinião que este principio já adoptado deve ser conservado, no que é coadjuvado pelo sr. Salgado Filho, que pondera ainda ser conveniente se aguardar a confecção do Codigo do Trabalho para ser adoptado outro regime, pois toda legislação trabalhista do Brasil repousa sobre este criterio de interpretação de trabalho diurno.

O sr. Vicente Galliez volta a considerar que a finalidade da limitação do trabalho nocturno está na fixação de maior remuneração [illegible] mulheres e menores neste periodo. O sr. Moraes Andrade, tendo em consideração a ponderação do seu collega Salgado Filho, vota contra o paragrapho, chamando a attenção do [illegible] do trabalho. A commissão resolveu não adoptar o paragrapho citado. Na discussão do ultimo dos paragraphos proposto, o sr. Vicente Galliez suggere que a hora do trabalho nocturno, para maior simplicidade, seja a hora legal, [illegible]. Os srs. Odon Bezerra e Moraes Andrade [illegible] paragrapho com a redacção proposta e o mesmo é acceito por tres votos contra dois, cuja redacção é a seguinte: "Paragrapho segundo, do art. 4º — A hora do trabalho nocturno, para os effeitos desta lei, será calculada como de cincoenta e dois minutos e trinta segundos." Os arts. 5º e 6º são approvados sem discussão e assim redigidos: "Art. 5º — Será computado como de trabalho effectivo, sem a reducção de 25 % de remuneração da hora normal, o tempo em que o empregado estiver á disposição do empregador, aguardando ordens." Artigo 6º — Entre cada um de trabalho, e sem prejuizo do disposto no art. 4º, haverá um intervallo minimo de dez horas de repouso." Posto em discussão o art. 7º, o relator, sr. Odon Bezerra declarou que recebeu suggestões no sentido de serem definidos na lei quaes os motivos que são de força maior. O sr. Alberto Surek é de opinião que melhor attenderia a lei se fosse adoptada a redacção do art. 8º do projecto da bancada

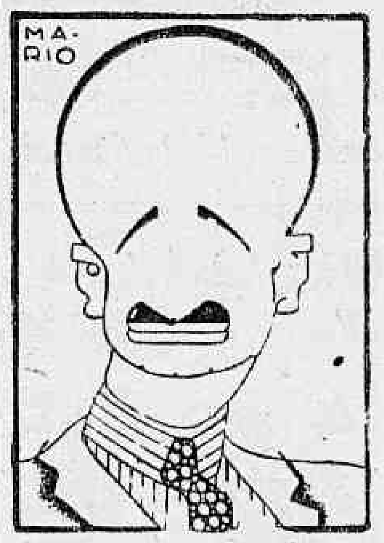

Sr. Salgado Filho

trabalhista. Após longa discussão, em que tomam parte todos os membros da commissão, foi adoptada a seguinte redacção, constante do ante-projecto da commissão do Ministerio do Trabalho com a proposta do sr. Carlos Reis de se declarar — motivo de força maior "reconhecida", tendo o sr. Moraes Andrade proposto, ainda, que o art. 6º, já votado, passasse a figurar como paragrapho unico do seguinte artigo, que passará, em vez de setimo a ser sexto, com um paragrapho. "Art. 6º — Somente em casos excepcionaes, para attender a necessidades publicas ou por motivo de força maior reconhecida, ficarão os empregadores sujeitos a prestar serviços por mais tempo do que aquelle que é previsto na presente lei." Em discussão o art. 8º do ante-projecto, o sr. Odon Bezerra declarou que lhe foi suggerida a elevação da percentagem de 25 % para 100 % em cada hora excedente das horas normaes do serviço. O sr. Salgado Filho, secundado pelo sr. Vicente Galliez, é contrario a esta elevação. O sr. Laerte Setubal suggere que se discuta o art. 8º, juntamente com o paragrapho primeiro, pois estão intimamente ligados, e propõe que, depois das dez horas de trabalho, seja a percentagem de 100 %. O sr. Carlos Reis apoia seu collega na discussão conjunta dos dispositivos, discordando porém, na elevação da percentagem. O sr. Salgado Filho declara que o disposto neste artigo e paragrapho tem que ser interpretado de accordo com o artigo anterior, isto é, que estas horas extraordinarias de serviço só poderão ser prestadas em casos de anormalidade publica achando, assim, que a lei virá obstar estes serviços. O sr. Laerte Setubal declara que depois de 10 horas não é possivel haver perfeição de trabalho. O sr. Odon Bezerra exemplifica com modalidades de serviços prestados pelas Companhias Light. O sr. Vicente Galliez não aceita a redacção como está no ante-projecto. Faz, entretanto, restricções quando á conveniencia de se estabelecer em lei percentagem e augmento de salario. Em principio, é contrario a que a remuneração de serviço seja regulada por lei, pois esta deve ficar a cargo de empregados e empregadores. Está de accordo com uma remuneração addicional, mas não quanto á sua fixação prévia. Uma vez vencido no seu ponto de vista, adopta o artigo e o paragrapho como estão no ante-projecto. A commissão, posto a votos, adopta os dispositivos sem alteral-os. Posto em discussão o paragrapho segundo, o sr. Moraes Andrade declarou não comprehendel-o. Antes porém, dos esclarecimentos do sr. relator, o sr. presidente, devido o adeantado da hora, levantou os trabalhos, marcando outra reunião para o dia normal das sessões.

O novo auxiliar do gabinete do governador fluminense

Sr. Raul Lemgruber

Por acto de hontem foi nomeado auxiliar de gabinete do ministro Protogenes Guimarães, governador do Estado do Rio, o sr. Raul Lemgruber, filho do deputado Lemgruber Filho.

A escolha causou a melhor impressão, pois se trata de um nome de real destaque entre a nova geração de valores fluminenses.

A Imprensa e a Eleição do sr. Macedo Soares

COMO SE MANIFESTA O "IMPARCIAL"

Os nossos collegas do "Imparcial" publicaram hontem a seguinte nota:

"A eleição do sr. J. E. de Macedo Soares para representante do Estado do Rio de Janeiro no Senado Federal, tem uma profunda significação para a imprensa brasileira. Todos os jornalistas do Brasil devem considerar essa escolha não sómente como um justo reconhecimento do real prestigio pessoal de que desfruta no Estado do Rio o illustre jornalista, cuja actuação na politica fluminense é tradicional e sempre dedicada ás grandes campanhas de interesse da sua terra, como e principalmente um relevante motivo de orgulho para a nossa classe que J. E. de Macedo Soares, indiscutivelmente, com o fulgor maximo representa.

J. E. de Macedo Soares é, sem duvida alguma o mais brilhante de todos os homens de imprensa actualmente. Seu talento o collocou na situação de "primus inter pares". Ninguem pode contestar a intelligencia brilhante do mais ferino articulista brasileiro, que sabe misturar com o caustico de suas observações profundas a mais culta experiencia possivel dos nossos homens e das nossas coisas. A mordacidade atheniense do grande jornalista é ao no mesmo tempo revestida de um estilo modernissimo que tem raizes profundas na sensibilidade parisiense do "frondeur", irreverente e superior.

Não deixa de ser interessante accentuar que J. E. de Macedo Soares foi official de Marinha. O seu patriotismo foi solidificado na escola de brasilidade que são nossas classes armadas. A sua vida de imprensa é um testemunho evidente da elevação cultural de nossos officiaes e dos sentimentos democraticos de nossas forças armadas que, felizmente para o Brasil nunca se constituiram em casta como occorreu e occorre em muitos paizes. Macedo Soares foi a vibração de Ruy Barbosa quando já a mocidade do leader da campanha civilista não podia dar o enthusiasmo arrebatador mas dominava com a sabedoria. Macedo Soares foi um dos mais ardentes lutadores pela revolução brasileira que mais tarde elle castigaria cruelmente mostrando como as divergencias entre seus chefes e as ambições que surgiram arrastariam para a execração publica. Seu artigo "Balaio de caranguejos" é uma pagina de anthologia e de critica historica inegualavel.

A imprensa brasileira deve prestar uma significativa homenagem ao seu expoente e, nesse intuito, "O Imparcial" appella para todos os collegas afim de que tomem parte no almoço que será offerecido a J. E. de Macedo Soares no fim deste mez, em data que ficará marcada pelo presidente da Associação Brasileira de Imprensa, que presidirá essa homenagem."

A DATA DA REPUBLICA

REALIZAM-SE, HOJE, JUNTO A' ESTATUA DE BENJAMIN CONSTANT. ELOQUENTES HOMENAGENS AOS FUNDADORES DO REGIME

Marechal Deodoro da Fonseca

Relembra o dia de hoje uma das maiores datas da historia brasileira: a proclamação da Republica. A 15 de novembro de 1889, o marechal Deodoro da Fonseca, á frente das tropas formadas no Campo de Sant'Anna, derrubava o regime imperial, sob o qual viviamos desde a independencia.

O episodio foi marcante na vida nacional. Faziamos a transição brusca e inesperada para a democracia e ao mesmo tempo desapparecia o ultimo imperio do continente americano.

Um estudo retrospectivo da adaptação dos brasileiros ao novo regime provará que as tendencias da nossa indole eram inteiramente inclinadas ao liberalismo. De 1889 até hoje, o Brasil cresceu, progrediu. A sua civilização attingiu a um alto grau de esplendor e a cultura da sua gente se affirmou brilhantemente no conceito universal.

Os erros politicos que se praticaram na vigencia da Republica não puderam entravar a marcha do nosso progresso. Todos os desatinos dos nossos homens publicos se limitaram ao terreno da politica partidaria. Fóra dahi é injustiça negar aos brasileiros toda sorte de dedicações, de sacrificios, de heroismo, pela affirmação da Republica e pela gloria do regime.

Não nos devemos esquecer, porém, na commemoração da data republicana, desse vulto religiosamente admirado de Pedro II que foi, sem duvida, um exemplo immenso de patriotismo ardente e de amor sincero e profundo ao Brasil.

HOMENAGEM A BENJAMIN CONSTANT

Na praça da Republica formará hoje, ás 9 horas, em continencia ao grande vulto da propaganda republicana, Benjamin Constant, um destacamento das unidades escolas militares. Esse destacamento desfilará sob o commando do capitão de corveta Barroso Magno e está constituido de uma companhia da Escola Militar, uma companhia da Escola Naval, uma companhia da Escola de Sargentos e outra do Collegio Militar.

PEDINDO UMA AMNISTIA

Foi endereçada ao sr. Herbert Moses, presidente da Associação Brasileira de Imprensa, a seguinte carta:

"Rio de Janeiro, 13 de novembro de 1935 — Sr. Herbert Moses, digno presidente da A. B. I. — Cordiaes saudações — Acabo de lêr nos jornaes que vae ser commemorado com grande brilho o dia do anniversario da proclamação da Republica. Nos meios militares, espera-se, como é da praxe, a relevação dos castigos disciplinares em todo o Exercito e Marinha nacionaes, relevação esta determinada pelos respectivos ministros, afim de que se estenda por todo o paiz. Corre tambem a nova de que os srs. ministro da Justiça e Prefeito do Districto Federal estenderão a mesma medida ás policias municipal e federal e ao Corpo de Bombeiros. Acontece, meu caro presidente da A. B. I., que ha funccionarios civis dos ministerios militares e dos ministerios civis, cuja penalidade é a suspensão para faltas disciplinares.

O senhor, na qualidade de presidente da A. B. I., podia encabeçar o movimento em prol do funccionalismo civil para que emanasse de todos os ministerios a ordem de relevação das suspensões por motivos disciplinares em commemoração á data de 15 de novembro.

Aliás, esse appello da imprensa carioca podia se dirigir a todos os governadores dos Estados, para que a medida fosse geral no Brasil.

Quanto ao dr. Getulio Vargas, penso que s. ex. assignalaria com brilho a sua interferencia nas commemorações, assignando no dia 15 de novembro um decreto concedendo perdão a todos os militares do Exercito, da Marinha, Policias federal e estadual, Bombeiros, que estejam sendo processados pelos crimes de insubmissão e deserção simples e os que se acham cumprindo penas pelos mesmos crimes, por condemnação simples.

Ha annos, quando me dirigi a s. ex. pedindo-lhe amnistia para os implicados em um crime politico occorrido no paiz, tive opportunidade de appellar para os seus bons sentimentos, dizendo a s. ex., na minha carta telegraphica, "só o amor constróe". Penso que os cinco annos em que s. ex. vem exercendo a chefia do governo, mais fizeram radicar em s. ex. a convicção desta grande verdade.

Por isso, meu caro sr. Herbert Mosse, faço-lhe esta para que ponha o seu Exercito valoroso (a imprensa) a serviço desta nobre causa.

Do patricio admor. — (a) Dr. Honorio Hermeto Bezerra Cavalcanti — Rua Goyaz n. 742, Apt. IV.

N. B. — Não tenho nenhum parente ou amigo, quer civil quer militar, em condições que venham aproveitar do perdão que lembro aqui, nem que, sendo funccionario publico, estejam presentemente suspensos."

O archivo da extincta Guarda Nacional

Por acto de hontem do ministro da Guerra foi autorizado o recolhimento á Commissão Organizadora dos Archivos do respectivo ministerio do archivo da extincta Guarda Nacional [illegible] Serviço Militar e da Reserva.

O SENADO APPROVOU UNANIMEMENTE O TRATADO COMMERCIAL COM OS ESTADOS UNIDOS

No expediente da sessão de hontem do Senado, o sr. Nero Macedo encaminhou á mesa um requerimento no sentido de entrar em ordem do dia, independente de parecer da Commissão de Finanças, o projecto numero 15, que concede auxilio para a construcção da nova capital do Estado de Goyaz.

O sr. Moraes Barros leu um telegramma informando que o sr. Alcantara Machado se encontra doente em São Paulo e impossibilitado de viajar.

Na ordem do dia, entrou em discussão unica a proposição da Camara dos Deputados que approva o Tratado Commercial com os Estados Unidos e que tinha parecer favoravel das Commissões de Constituição, Justiça, Educação, Cultura e Saude Publica, Viação, Obras Publicas, Agricultura, Industria e Commercio e Diplomacia e Tratados.

O sr. Flavio Guimarães falou em defesa do parecer da Commissão de Justiça.

O tratado foi approvado por unanimidade.

A' Procura da Aviadora Solitaria

(Continuação da 1ª pagina).

lações pelo vosso esplendido vôo."

A passagem do avião de Joan Batten foi assignalada de Natal até Caravellas, na Bahia. Dahi em deante mais noticia alguma chegou a esta capital sobre o avião da aviadora solitaria. Sabia-se, apenas, que na altura de Victoria, no Espirito Santo, até perto de Cabo Frio, no Estado do Rio, reinava violenta tempestade.

NO CAMPO DOS AFFONSOS

Desde cedo que, innumeras pessoas aguardavam no Campo da Escola de aviação, a chegada da intrepida aviadora.

Infelizmente, as horas foram passando e as pessoas que se encontravam ansiosas por poder abraçar a joven aviadora, foram se enchendo de desanimo, retirando-se a maioria dos que foram ter lá, ficando só aguardando a sua descida, os representantes da imprensa e alguns officiaes da Escola.

UMA BATIDA ATE' CABO FRIO

Entre os officiaes que se encontravam completando horas de vôo, achava-se o cel. Newton Braga que, no apparelho "Bellanca" n. K 159, pilotado pelo capitão Aquino e tendo ainda como passageiro os tenentes Ribeiro Mendez e João Ribeiro resolveram fazer uma exploração, tendo ido até á cidade de Cabo Frio, na esperança de que fossem encontrados indicios do avião desapparecido.

Ao cabo de duas horas de vôo, regressou á base, por volta das 22 1/2 hs. o avião K 159, sem que pudesse dar qualquer informação segura sobre o aeroplano de Jean Batten.

UMA PROVIDENCIA DO GENERAL COELHO NETTO

Logo após a sua chegada o coronel Newton Braga poz-se em communicação com o general Coelho Netto, Director Geral de Aviação, que, de accordo com o tenente-coronel Ivo Borges, providenciou para ser enviada hoje, logo ao amanhecer, uma esquadrilha de tres apparelhos, em busca de Jean Batten.

ONDE SE PRESUME TER DESCIDO A AVIADORA

As ultimas noticias telegraphicas, communicavam a passagem do avião de Joan, ás 13.15 horas de hontem, por Caravellas, no Estado da Bahia.

Depois desta informação, mais nenhuma foi transmittida, presumindo-se dahi, que, a intrepida aviadora, tenha aterrisado em qualquer praia antes de Victoria, pois, por sobre esta cidade, o seu avião não foi avistado.

A ESQUADRILHA QUE PARTIRA' EM SUA PROCURA

A esquadrilha que partirá hoje ao amanhecer em procura de Joan Battem é composta de tres apparelhos, sendo dois "Waco" e um "Belanca".

Chefiará o vôo de exploração o coronel Newton Braga, que levará como piloto o capitão Geraldo Aquino, um dos nossos mais completos "azes". Quanto aos outros dois não se sabe ainda quem os pilotará, mas, segundo parece, os tenentes Ribeiro Mendes e João Ribeiro, são o smais indicados.

OUVINDO O CORONEL NEWTON BRAGA

DIARIO CARIOCA, falando com o coronel Newton Braga, obteve as seguintes palavras sobre a exploração, que vão realizar:

— Logo que amanhecer, levantaremos vôo em direcção a Itaunas, no Estado do Espirito Santo, pois, tendo o apparelho da joven aviadora sido visto em Caravellas e, não tendo passado por Victoria, provavelmente estará entre estas duas cidades, onde, existem, optimas praias para aterrissagem.

Não posso comprehender é o seu desapparecimento. Ou ella passou por Victoria e não foi vista ou, devido a qualquer contratempo, teve que baixar

NENHUMA NOTICIA

A reportagem que se encontrava desde cedo no Campo dos Affonsos, regressou já de madrugada, sem que a intrepida aviadora apparecesse e qualquer noticia a seu respeito, fosse recebida pela Escola de Aviação.

QUEM E' JOAN BATTEN E OS SEUS VOOS ARROJADOS

Joan Batten a arrojada aviadora neo-zelandeza que venceu galhardamente a travessia Londres-Natal, vem restabelecer o periodo de conquistas e glorias, das azas internacionaes no roteiro do Atlantico.

Moça ainda, pois conta apenas vinte e quatro annos, Joan Batten não é uma desconhecida no scenario mundial da aviação. Ainda ha pouco tempo ella realizou um vôo da Inglaterrá á Australia, consumindo nessa etapa temeraria, 14 dias 23 horas e 25 minutos, conseguindo, assim, superar o feito de Anny Mollison.

Dotada de uma resistencia physica admiravel, de vontade ferrea e sobretudo profunda conhecedora da sciencia da navegação aerea, ella se tornou uma personalidade fascinante de aviadora.

Ainda agora, no grande feito que vem realizando ella recorda um piloto mallogrado na travessia do Atlantico, que o tentara atravessar em apparelho terrestre, perecendo em meio á jornada.

A etapa maxima de Joan Batten vem sendo realizada em condições semelhantes á daquelle temerario piloto sem nenhum dos recursos normaes de prevenção. Joan Batten não se muniu de para-quédas, de barco de borracha ou de outro meio qualquer de salvação, em caso de desastre.

Essa prova de arrojo é o bastante para tornal-a digna do apreço e da admiração do povo brasileiro que faz votos sinceros pela sua integral victoria.

Os autos fazem victimas

No posto da Assistencia, foram soccorridos hontem.

Helena, branca, de 2 annos de idade, filha de Bochner Salomão e sua irmã Antonietta, branca, de 9 annos, ambas residentes com seus paes á rua Julio do Carmo n.º 7, a primeira com contusões no pé esquerdo e a segunda com escoriações generalizadas.

As duas crianças ao atravessarem juntas a rua Senador Euzebio, foram atropeladas por um automovel, do qual ninguem conseguiu ver o numero.

A policia do 18.º districto policial ignora o facto.

— Humberto, branco, de 11 annos de idade, filho de José Teixeira, morador á rua Gustavo Sampaio, 68.

O menor, soffreu contusão do braço esquerdo com perda de substancia.

Foi elle atropelado na rua Salvador Corrêa, por automovel.

Depois de medicado foi internado no H. P. S.

— Josephina Mangabeira, branca, 18 annos, solteira, moradora á Ladeira do Russel, 30, atropelada na Av. Beira Mar, soffreu escoriações generalizadas.

Depois de medicada, retirou-se.

Declarações

A GREVE DOS OPERARIOS METALLURGICOS

OS INDUSTRIAES AOS SEUS OPERARIOS

Na séde da Federação Industrial do Rio de Janeiro estiveram, hoje, mais uma vez, reunidos, em sua grande maioria, os industriaes metallurgicos aqui estabelecidos e deliberaram manter a proposta que, antes da greve ora em curso, já havia sido feita perante o Ministerio do Trabalho, isto é: augmento de 1$000 no salario normal e o pagamento do addicional de 50 % nas duas primeiras horas de serviço extraordinario e de 100 % nas seguintes.

Assim deliberando, pelos justos e ponderosos motivos da publicação que fizeram na imprensa desta capital e que esclarece perfeitamente o assumpto, resolveram mais os industriaes, em attitude de absoluta cohesão, que não manterão as referidas concessões si, até o dia 20 do corrente, os seus empregados não voltarem ao trabalho.

Os operarios certamente comprehenderão que a alludida proposta representa bôa vontade da parte dos empregadores, em face dos interesses reciprocos não se justificando, em consequencia, o actual movimento grévista.

Rio, 14 de Novembro de 1935.

O Conflicto de Lageado Havia Sido Previsto!

FOI MORTO O SR. ORLANDO FETT, VICE-PRESIDENTE DA FRENTE UNICA NAQUELLE MUNICIPIO

Os Componentes da Caravana Opposicionista Foram Tiroteados Quando Almoçavam ! Os Bandidos Visavam Tambem a Eliminação do sr. Decio Costa, Deputado — O Telegramma Enviado ao sr. Raul Pilla

O sr. Orlando Felt, fardado de official das tropas revolucionarias, numa photographia feita em outubro de 1930

PORTO ALEGRE, 14 (D. C.) — Causou sensação nesta capital a noticia do conflicto de Lageado, sobretudo porque nos ultimos tempos, se não eram amistosas, vinham sendo pelo menos "pacificas" as relações entre os partidos gauchos.

Segundo conseguimos apurar, os graves acontecimentos daquelle municipio já eram esperados, em virtude do calor das lutas partidarias ali, desde a victoria da Frente Unica, no pleito de 14 de outubro do anno findo.

Fomos informados de que, em janeiro ultimo, o coronel Carlos Fett Filho, procer do Partido Republicano Riograndense e ex-intendente daquella communa, procurára um entendimento com a situação dominante ali, no sentido de ser escolhido para prefeito, um candidato que não pertencesse a nenhuma das correntes politicas em divergencia.

Accrescentam as informações acima, que o coronel Carlos Fett Filho, que é pae do mallogrado procer opposicionista Orlando Fett, se compromettera a fazer retirar a candidatura do sr. João Frederico Straan, indicado para prefeito pela Frente Unica, tendo, porém fracassado tal entendimento.

COMMUNICAÇAO FEITA AO SR. RAUL PILLA

O dr. Decio Martins Costa passou hontem á noite, ao chefe libertador o seguinte telegramma:

"Dr. Raul Pilla — Porto Alegre.

LAGEADO, 13 (18 horas) — Consummou-se o triste vaticinio Hoje quando um grupo de companheiros almoçava na sala de jantar do commerciante Benjamin Hoffeneisteer fomos inopinadamente atacados na propria sala onde nos encontrávamos, pelo bandido Climaco, sub-prefeito do 7º districto, á frente de um grupo de bandidos que contra nós descarregaram as suas armas, matando o nosso querido e valoroso correligionario, vice-presidente da Frente Unica, Orlando Fett, e ferindo Mathias Reckenbach, João Luiz Campani e Balduino Malimann. Embora insistentemente alvejado por Climaco e outro capanga, que me affirmava estar eu tambem na lista dos que deveriam morrer, escapei illeso milagrosamente, tendo queimado todas as balas do meu revólver, não sei se consegui ferir os aggressores. Os bandidos tentaram apoderar-se do meu automovel, o que não conseguiram em virtude de estar a chave em meu poder. Cumpre accentuar que estavamos a tres leguas da séde, em Bella Vista, devendo certamente os aggressores ter recebido aviso telephonico do prefeito local. Hontem receberamos affirmativamente todas as garantias. Fiado nellas daqui sai sem ter feito comicio algum, limitanme a visitar alguns companheiros. Cheguei neste momento á séde da villa, onde encontrei os nossos companheiros cheios de

Deputado Decio Martins Costa, que tambem deveria ser assassinado mas escapou illeso

justa revolta. O commercio, em geral, está com as portas fechadas em signal de protesto. A população continúa esperando garantias reaes e efficientes, as quaes, por tanto terem tardado, originaram a morte do querido e bravo companheiro. — (a.) Decio Martins Costa."

AS PROVIDENCIAS DO GOVERNO

Deixando o Palacio do governo, o dr. Raul Pilla dirigiu-se á Chefatura de Policia, onde foi recebido pelo dr. Poty Medeiros, chefe de policia, a quem tambem deu conhecimento do que se passára.

Essa autoridade declarou que já se inteirára das occurrencias do municipio de Lageado, tendo tomado providencias.

Assim, ordenou que o coronel Quim Cesar, sub-chefe de policia da região do Alto Taquary, se transportasse incontinenti para Lageado, afim de ali abrir um inquerito sobre os factos.

Além disso, determinou ainda que o dr. Oscar Daudt, delegado auxiliar, que se encontra em missão especial em Guaporé, seguisse dali para aquelle municipio, com o mesmo fim.

JA' ERA ESPERADO O CONFLICTO

Commentando os acontecimentos de hontem, accentua o "Correio do Povo":

"Ha dias, o dr. Decio Martins Costa, considerando a exacerbação de animos que reinava em Lageado, telegraphára aos drs. Raul Pilla e Joaquim Mauricio Cardoso, da direcção central da Frente Unica Riograndense, informando-os da situação politica naquella villa e solicitando providencias.

O deputado Raul Pilla, ao que fomos informados, acompanhado do dr. Brenno Pinto Ribeiro, secretario geral do Partido Libertador, solicitára do Tribunal Eleitoral e do governo do Estado a remessa de força militar paa Lageado, tendo tido até uma conferencia com o dr. Darcy Azambuja, secretario do Interior."

QUEM ERA O SR. ORLANDO FELT

O sr. Orlando Felt era muito relacionado e estimado em Porto Alegre, onde residiu durante alguns annos, até 1930, quando, após a revolução de outubro, de que participou como official das forças então commandadas pelo general Flores da Cunha, transferiu residencia para Lageado.

Principalmente nos meios desportivos o sr. Orlando Felt era muito conhecido e acatado, tendo sido de 1926 a 1930 thesoureiro da Federação Riograndense de Desportos e occupado o cargo de vice-presidente do Gremio Football Porto Alegrense.

Em Lageado o sr. Orlando Felt era figura de larga projecção no seio do opposicionismo e vice-presidente da Frente Unica, pertencendo ao alto commercio daquella praça, além de ser adeantado industrialista.

A victima deixou viuva a senhora Olga Einloff Felt e tres filhos menores, . João Carlos, Mario e Oswaldo.

Na Constituinte Fluminense

FERIAS ATE' SEGUNDA-FEIRA

A exemplo do que occorrera na sessão da vespera, inteiramente desprovida de importancia, foi a reunião de hontem, na Constituinte Fluminense.

A' hora regimental, presentes 30 deputados, o sr. Arnaldo Tavares deu por abertos os trabalhos, iniciando o sr. Cesar Figueiredo a leitura da acta.

Concluida esta, falou o unico orador no dia de hontem.

Foi elle o sr. José Ignacio da Rocha Werneck, que solicitou providencias no sentido de ser consignado que não fôra elle o autor de um aparte que figurava como seu.

Nada mais havendo a tratar, o presidente deu por encerrada a sessão, convocando os constituintes fluminenses para depois de amanhã, dia 18.

"Fon - Fon"

O numero desta semana focaliza entre os assumptos sociaes e mundanos de maior destaque, o garden-party promovido pela Federação dos Bandeirantes do Brasil, e que mereceu da parte de "Fon-Fon" um logar de relevo em suas paginas.

A parte literaria, além de grande numero de contos selecionados, offerece ainda aos leitores de "Fon Fon" paginas interessantissimas, como as firmadas por Abgar Renault, Elcias Lopes, Gilberto Veiga Plinio Mendes e outros.

SO' PARA HOMENS

Sapatos chromo nacional, preto e marron, para homens todos os numeros 20$. Formidavel. Comprem na fabrica. — 169 RUA SENADOR POMPEU, 169. Esquina Visconde da Gavea

Aos Que Tentam Insultar-me... de Longe

Preciso dizer alguma coisa aos patifes, que, em consequencia do julgamento do recurso do Club Imprensa pelo egregio Tribunal Superior de Justiça Eleitoral, cuidaram envolver-me no vagalhão de lama putrida em que transformaram suas almas tenebrosas de abutres e de hyenas.

Documentos appensos ao processo na segunda instancia illidiram a increpação de ter sido aquelle club uma casa de tavolagem. A esta pecha, já o collendo Tribunal Regional de S. Paulo negára acolhida, pois a ella não fez referencia no accordam. A instancia "a quo" decidiu a especie sómente pelo fundamento de se não tratar de um gremio de jornalistas de profissão. O conceito que o Tribunal Regional tem de jornalismo profissional não coincide com o do Tribunal Superior.

Neste Tribunal, assim como no Tribunal Regional paulista, não ha juizes prevaricadores e burros; ha consciencias esclarecidas e impollutas.

Julgando o recurso, a alta Côrte Eleitoral concordou, unanimemente, com o relatorio e o voto expostos, conscienciosa e brilhantemente, pelo relator do feito, o exmo. sr. ministro Plinio Casado, que é um juiz integerrimo, talentoso, culto, independente e altivo.

Não estou filiado a nenhum partido. Abandonei a vida politica. Não solicitei a minha nomeação para o cargo de procurador geral da Justiça Eleitoral. Acceitei-a, para corresponder a um appello honroso para mim. Fizeram-mo individualidades que tiveram a nobreza de conduzir-me áquella elevada investidura sem antes indagarem das minhas idéas e me exigirem compromissos partidarios, que não tenho.

Naquelle cargo não hei sido instrumento de ninguem. Ha' pareceres meus contrariando interesses de amigos da situação.

Não me dirijo aos que têm analysado os meus actos com veemencia e injustiça, sem me injuriarem. Entendo-me com os que têm tentado ferir-me por meio de cartas anonymas; ou através dos fios telegraphicos, por onde insinuam as suas infamias; ou ao longo de columnas de jornaes, que transformam em canos de esgoto, pelos quaes escorre em sanie o producto mediocre de suas intelligencias odientas; ou do alto das tribunas, que rebaixam ao nivel de suas mentalidades de energumenos. A esses direi: — emquanto o fizerem por detrás de mim, ou de longe, guardarei o silencio que o asco e o desprezo impõem. Não disponho de tempo e de fortuna, nem tenho na alma provisões de lodo e cabungos de esterco, para alimentar polemicas contumeliosas com corsarios da imprensa e com desbocados da tribuna.

Se, todavia, num impulso de coragem e de brio, esses insultadores me enfrentarem, para me dizerem, rosto a rosto, o que de mim andam ladrando, a respeitavel distancia do meu ponta-pé, saberei responder-lhes a bofetadas e a bala, se necessario fôr.

Tentem e verão.

S. Paulo, 11 de novembro de 1935.

ARMANDO PRADO

(Firma reconhecida)

(Do "Diario de S. Paulo", de ante-hontem).

Ainda o Conselho de Justiça do Cap. Leovegildo Rabello de Souza e outros

Foi sorteado juiz do Conselho de Justiça Especial que tem de se pronunciar sobre o inquerito policial militar em que são indiciados o capitão Leovegildo Rabello de Souza e outros, o major veterinario Alfredo Ferreira, em substituição ao capitão Affonso Emilio Sarmento, que, por equivoco, figurou como major na relação enviada á 1ª Auditoria da 1ª R. M.

Foi providenciado no sentido de comparecerem á Auditoria da 1ª R. M., no dia 18 do corrente, ás 13 horas, conforme solicitação do respectivo auditor, afim de prestarem o compromisso legal, os coronel Brasilio Taborda, e majores: medico dr. Oscar de Castro Loureiro, e veterinario Alfredo Ferreira, juizes do Conselho acima citado, tendo sido deixado de providenciar quanto ao tenente-coronel Octaviano Pinto Soares, juiz do mesmo Conselho por se achar na séde do 21º B. C., de cuja unidade é commandante.

Um Gesto Digno

O SR. RODRIGUES DORIA, ABRIU MÃO, EM BENEFICIO DAS CASAS PIAS, DA AJUDA DE CUSTO E SUBSIDIOS

SERGIPE, 14 (D. C.) — Continúa a despertar os mais sympathicos commentarios da opinião publica, o gesto do sr. Rodrigues Doria, abrindo mão da ajuda de custo e subsidios a que tinha direito como deputado á Assembléa Constituinte de Sergipe.

O sr. Doria abriu mão de todas aquellas importancias, em favor das sociedades pias do seu Estado.

O trafico de moedas na Italia

ROMA, 14 — (H.) — Foram presas em Genova vinte e duas pessoas accusadas de trafico de moedas.

Entre essas pessoas figuram varios importadores e corretores conhecidos, como o sr. Giuseppe Mattenci. Um dos principaes accusados, ao que ficou constatado, possuia 9 milhões de liras em esterlinos e ouro em barra.

O governador do Estado do Rio esteve, hontem, no Ministerio da Marinha

Esteve, hontem, no Ministerio da Marinha o almirante Protogenes Guimarães, ex-titular daquella pasta e actual governador do Estado do Rio de Janeiro.

Não se achando no momento em seu gabinete, o almirante Henrique Aristides Guilhem, ministro da Marinha, pois que havia ido despachar o expediente de sua pasta com o sr. presidente da Republica, o governador fluminense foi recebido pelo capitão de corveta Salalino Coelho, chefe do gabinete do actual ministro.

S. ex. ali esteve por algum tempo em palestra com os officiaes do gabinete retirando-se logo em seguida do Ministerio. No cáes do Arsenal o ex-titular embarcou na lancha "Sereia", com destino á capital do Estado do Rio.

Associação Cultural Lima Barreto

A POSSE, HOJE, DA NOVA DIRECTORIA

Prof J. J. Trindade Filho

Um grupo de intellectuaes, moradores da estação de Piedade, desejando prestar uma expressiva homenagem á memoria do saudoso romancista Lima Barreto, resolveu fundar a Associação Cultural Lima Barreto, com o objectivo de trabalhar pelo soerguimento das forças moraes, culturaes e civicas da mocidade brasileira.

Com essa elevada finalidade a Associação Cultural Lima Barreto, em sua ultima assembléa geral resolveu eleger a directoria que irá reger aquella nova instituição literaria suburbana, recaindo a escolha para presidente de honra no prof.. dr. Ernani Cardoso, vice-presidente, sr. Mario do Amaral, secretario do Cenaculo Fluminense de Historia e Letras, 2º vice-presidente, dr. Zulmiro Pinho, presidente, professor J. J. da Trindade Filho, vice-presidente, dr. Ariovaldo Chaves, secretario geral bacharelando Leopoldo Cesar de Miranda Lima, 1º secretario Arlindo Magalhães, 2º secretario, Lauro Soares Camara, 1º thesoureiro, Alirio Reis, 2º thesoureiro, Wilmar Rangel, 1º procurador, Wilson Rangel, 2º procurador, Darcilio Chaves, bibliothecario, Milton Couto, 2º bibliothecario, Miguel Rego.

Fazem parte ainda de varios departamentos outros elementos de destaque social como sejam os drs.: Octavio Ferreira Pinto, Huron Meirelles, Cliderico Durães, Antonio Campos Bouças, cel. Honorio Figueiras, dr. Damião Magalhães, srs. Mario Herdade e Baptsita Chaves.

A posse solenne da nova directoria se realizará hoje, ás 16 horas, no salão nobre da Associação commercial Suburbana, á rua Assis Carneiro, 17, estando inscriptos como oradores os srs. Trindade Filho, Asterio de Campos, Procion Serpa e Mario do Amaral, além de uma hora de arte, seguindo-se um grande baile, onde comparecerão elementos de destaque, autoridades e representantes da imprensa.

Estabelecendo a Distincção Entre o Poder Discricionario e Poder Arbitrario

O sr. Jair Tovar examina o projecto referente ás demissões praticadas pela ditadura e seus delegados nos Estados -- Os punhaes dos integralistas -- Normas para a execução orçamentaria -- As razões do veto presidencial ao projecto da lei de meios para 36 -- A bancada classista excursiona

A sessão de hontem da Camara foi iniciada com a presença de noventa e sete deputados.

Sobre a acta falou o sr. Francisco Pereira, que formulou rectificações.

O sr. Gomes Ferraz reclamou contra varias incorrecções encontradas na acta que, logo depois, foi approvada.

Figuraram no expediente quatro mensagens do presidente da Republica, solicitando autorização para ceder á Prefeitura uma pequena faixa de terra na rua Teixeira Soares, em troca de obras que serão feitas em outros locaes; para adquirir uma faixa de terra em Mogy das Cruzes, destinada aos serviços da Central do Brasil; submettendo ao Legislativo o Protocollo concluido em Genebra a 14 de setembro de 1929 sobre a revisão do Estatuto da Côrte Permanente de Justiça Internacional; solicitando o credito de 170:150$ supplementar, para attender, nos ultimos mezes deste anno, as despezas originadas por trabalhos imprevistos e inadiaveis na demarcação das fronteiras do Brasil com a Colombia.

AS DEMISSÕES PRATICADAS PELA DITADURA

A hora do expediente foi quasi absorvida pelo sr. Jair Tovar, que se occupou novamente do projecto referente ás demissões praticadas pela ditadura e seus delegados nos Estados. Depois de fazer uma resenha de sua anterior apreciação sobre o decreto do sr. presidente da Republica, referente ás commissões encarregadas de emittirem pareceres sobre a conveniencia de aproveitamento dos funccionarios tutelados pelo paragrapho unico do artigo 18 das Disposições Transitorias, o sr. Jair Tovar estendeu-se no estudo do moderno conceito do poder discricionario, á luz dos ensinamentos dos mestres no assumpto, applicando-o ao momento brasileiro, a partir do decreto, que instituiu o Governo Provisorio.

O deputado espirito-santense mostrou as directivas que espera seguir por occasião de ser discutido o projecto que existe em andamento na Camara, solicitando seu conhecimento pelo plenario.

Depois de outras considerações disse aquelle deputado que "Estabelecendo essas premissas, Bonnard chega á conclusão de que, logicamente, não se poderá conceber, que uma decisão tenha sido tomada sem um motivo, porque isto seria um méro capricho, com o que não se justificaria o exercicio do poder discricionario e, accrescenta que, tambem, não discrepam destes rumos Giraud e Ferraris. O primeiro estribilha sempre os seus conceitos com a seguinte sentença: "**le pouvoir discritionnaire n'est pas um pouvoir arbitraire.**" Para elle, a autoridade que está investida do poder discricionario não se libera da submissão a uma ordem juridica geral. Essa escravização elle systematiza em tres preceitos: primeiro, a autoridade deve agir tendo em vista unicamente o interesse geral; segundo, ella deve revelar prudencia e habilidade na analyse das circumstancias motivantes de sua acção; finalmente, ella não deve passar os limites do poder discricionario. Desgraçadamente fatal, será a administração, que não souber distinguir o discricionario do arbitrario, por que então, resalta Giraud os administradores serão animados do espirito intolerante dos partidos, ou inspirados em rancores pessoaes, com esquecimento do presuposto magno do intereses geral, o que contrariaria as reaes conclusões de sua these, afinadas por este diapasão: "Não ha mais autoridade, por mais alta que esteja, a quem se reconheça um poder de determinação arbitrario. Realizar uma certa ordem material, conforme uma certa concepção de justiça e das relações sociaes, tal é a tarefa para a qual concorrem todos os poderes, todos os orgãos do Estado, seja qual fôr a classe na hierarchia dos poderes. Esta subordinação ao interesse geral, por parte do poder publico, é hoje ponto pacifico diffundido e aceito em todas as actividades juridicas administrativas dos centros de maior cultura.

Dahi porque hontem, Tezner, já invocado por Michoud assignalava noutro reducto, com seguinte sympolista, que a autoridade investida do poder discricionario não tem uma liberdade analoga áquella do amador que escolhe as flores para compôr um ramalhete, ou do consumidor que escolhe os pratos na carta de um restaurante. Dahia porque nos dias que se passam, Fritz Flinner estudando sobre o assumpto, proclama em tom dicisivo, que a extralimitação no poder discricionario constitue um verdadeiro facto illicito."

OS PUNHAES DOS INTEGRALISTAS...

A seguir falou o sr. Abgnar Bastos que combateu longamente o integralismo accusando os seus chefes de pretenderem massacar o proletariado brasileiro com armas importadas do nazismo. Depois de outras considerações o deputado paraense exhibiu varios punhaes

Sr. Jair Tovar

que os integralistas usam nas paradas.

A TAXA DO PORTO DE MACEIÓ

Passando-se a ordem do dia, o sr. Sampaio Corrêa requereu e justificou oralmente, a urgencia para a votação, em terceiro turno, do projecto numero 356, de 1935, do Senado autorizando o poder Executivo a abrir, pelo Ministerio da Fazenda, o credito especial de 2.308:650$000, ouro, para attender á restituição ao governo do Estado de Alagôos da taxa de 2 %, ouro, arrecada pela Alfandega de Maceió, no periodo de 1910, a fevereiro de 1935.

A CONTRIBUIÇÃO PARA AS CAIXAS DE APOSENTADORIAS

Annunciada a Continuação da discussão unica do projecto n. 304, de 1935, (dispondo sobre a contribuição dos empregados, dos empregadores e da União para a formação da receita dos Institutos e Caixas de Aposentadoria e Pensões subordinadas ao Conselho Nacional do Trabalho) falaram os srs Vicente Galliez e Albetro Gareck, que justificaram as emendas que apresentaram.

Antes de ser encerrada a respectiva discussão, o sr José Augusto discutiu tambem a materia, combatendo as medidas propostas, pois, no seu entender, envolvendo o projecto assumpto de grande alcance só depois de estudado longa e detidamente poderia ser votado

O deputado potyguar, depois de outras considerações, concluiu o seu discurso lendo as conclusões a que chegou o Congresso Ferroviario do Espirito Santo.

PARA A EXECUÇÃO ORÇAMENTARIA

Em seguida o sr. Sampaio Corrêa discutiu o projecto estabelecendo nórmas para a execução orçamentaria.

O VETO PRESIDENCIAL AO ORÇAMENTO DE 1936

Foram lidas na sessão de hontem da Camara Federal, as razões do véto presidencial ao orçamento da Republica.

O véto abrange, em resumo, o seguinte:

NO MINISTERIO DA FAZENDA

Neste ministerio foi vetada a verba 17ª, relativa á percepção de ordenados de collectores e escrivães.

NO MINISTERIO DA JUSTIÇA

Na Justiça attinge o véto á verba 13ª, ou sejam 100 contos para pagamento de serviços extraordinarios prestados fóra das horas de expediente, do pessoal da Imprensa Nacional; e 270 contos para acquisição de moveis e material da mesma repartição.

NA EDUCAÇÃO

No Ministerio da Educação: 496:800$ para pagamento de funccionarios não incorporados á Directoria Nacional de Saude e Assistencia Medico-Social; 48:000$ e 36:000$, respectivamente, das sub-consignações 12 e 13, importancias que, além de se referirem a serviços não autorizados determinam gastos adiaveis; 600:000$ da sub-consignação n. 24; 3.000 contos da sub-consignação 38-A; 500 e 150 contos, respectivamente, das sub-consignações 42-A e 46 A; 100 contos na sub-consignação 52-A; 32:400$ e 84:000$ da sub-consignação n. 20, verba 2ª, correspondente aos vencimentos de tres assistentes e sete professores privativos; 38:800$ da sub-consignação n. 23; 20:000$ na de n. 27; 20:000$ na de n. 28; 20:000$ na de n. 36; 10:000$ na de n. 48; 1:400$ na de n. 47; 3:600$ na de n. 50; e a sub-consignação n. 50, sob o fundamento de que essas alterações não têm fundamento em lei.

Na verba 3ª (Universidade do Rio de Janeiro) — 50 contos na sub-consignação n. 18;

Verba 4ª (Universidade Technica Federal) — 616.000 contos na sub-consignação n. 13, 10 000$ na de n. 15; 20 na de n. 19 (material); 25:000$ na de n. 20; 5:000$ na de n. 21; 30:000$ na de n. 22.

Verba 11ª (Directoria de Defesa Sanitaria Internacional e da capital da Republica) — 200:000$ e 70:000$, repectivamente, ás sub-consignações numeros 57 e 58 (material);

Verba 14ª (Directoria de Assistencia Hospitalar) — réis 1.466:452$ destacadas da sub-consignação n. 38;

Verba 19ª (Obras) — 300 contos da sub-consignação n. 3.

NO MINISTERIO DO TRABALHO

Verba 4ª (Departamento Nacional de Industria e Commercio) — 25:000$ da sub-consignação n. 3 e 50:000$ da sub-consignação n. 4;

Verba 5ª (Departamento Nacional de Povoamento) — réis 3:600$ (sub-consignação n. 3) do augmento a tres dactyloscopistas;

Verba 7ª (Conselho Nacional do Trabalho) — 18:000$ (sub-consignação n. 1), relativa a mais um sub-inspector de previdencia.

NO MINISTERIO DA VIAÇÃO

Verba 2ª (Correios e Telegraphos) — 200:000$ da consignação n. 3 (pessoal): 100:000$ da de n. 5; 90:000$ da sub-consignação n. 3 (verba 5ª);

Verba 7ª (Departamento Nacional de Portos e Navegação) — 50:000$ relativos ao augmento de que trata a sub-consignação n. 4;

Verba 8ª (Defesa contra os effeitos das seccas nos Estados do Norte) — 4.983:045$ e réis 1 661:015$, respectivamente, das sub-consignações ns. 13 e 14;

Verba 12 (Subvenções) — réis 100:000$ na sub-consignação n. 5;

Verba 14ª — 300:000$ e 1:100$, respectivamente, nas sub-consignações 7 e 10; e 100:000$ na de n. 40.

NA MARINHA

Verba 20ª (Força Naval) réis 1.800:000$ da sub-consignação n. 1 (pessoal); verba 25ª (Novos arsenaes e Base de Aviação) 8.000:000$ da sub-consignação n. 1 do total indicado que é 18.000:000$.

NA GUERRA

Verba 4ª (Instrucção militar) — 200:000$ da sub-consignação n. 12.

Verba 5ª (Serviço de Material Bellico (Pessoal) — 250:000$ na sub-consignação n. 6; réis 150:000$ na de numero 20; réis 300:000$ na de n. 26; 200:000$ na de n. 28; 300:000$ na de n. 29; 500:000$ na de n. 31 e réis 200:000$ na de n. 32.

NA AGRICULTURA

Verba 2ª (Departamento Nacional da Producção Mineral — Material) — 40:000$ na sub-consignação n. 1; 70:000$ na de n. 13; 40:000$ na de n. 23; 40:000$ na de n. 28 e a dotação de 6:000$ na sub-consignação n. 22.

Verba 3ª (Departamento Nacional de Producção Vegetal — pessoal) — 900:000$ da sub-consignação n. 51; 25:000$ na de n. 58 e 40:000$ na de n. 65.

Na parte "material" vetam-se ainda os augmentos de réis 100:000$ na sub-consignação n. 41; 70:000$ na de n. 45; réis 150:000$ na de n. 46; 30:000$ na de n. 47 e 200:000$ na de numero 52.

Verba 4ª (Departamento Nacional de Producção Animal) — 4:375$ — 22:150$ — 32:812$500 — 80:587$500 — 16:000$000 — 12:200$ — 13:000$ e 26:250$ — que se referem a novos contratos e estão incluidos nas sub-consignações ns. 26 a 33.

Verba 7ª (Subvenções e auxilios) — 200:000$ da sub-consignação n. 5; 60:000$ da de numero 29; 60:000$ da de n. 30 e 30:000$ da de n. 31.

Na parte "Pessoal variavel" registam-se ainda numerosos vétos nas verbas 1ª — 2ª — 3ª — 4ª — 5ª e 6ª.

A BANCADA CLASSISTA EXCURSIONA

A bancada classista visitou hontem as installações da Companhia de Navegação Costeira.

As oito horas, no cáes dos Mineiros, os deputados Francisco Moura, Antonio Carvalhal, Abilio de Assis, Damas Ortiz, Helmano Gomes, Arthur Albino, Silva Costa, Abel dos Santos, Martins e Silva, Idearte de Oliveira, Eurico Ribeiro, embarcaram no rebocador especialmente posto a disposição da bancada, rumando para a Ilha do Vianna, e, logo depois, Maruhy e Santa Cruz.

O sr. Henrique Lage mostrou aos visitantes as usinas de Refinação de Sal, as officinas de Tecelagens, de Construcções e Reparos em navios, o Hospital e o Campo de Aviação.

O sr. Lage offereceu aos seus visitantes um lauto almoço pronunciando, então um discurso de saudação aos seus collegas de Camara.

O sr Henrique Moura agradeceu, por fim, as innumeras gentilezas recebidas, dizendo da explendida impressão que os representantes proletarios no Parlamento Nacional levavam das installações percorridas.

VIOLENCIAS NO RIO GRANDE DO NORTE!

O deputado Café Filho, recebeu do Rio Grande do Norte os seguintes telegrammas: De Bananeiras: — "Levo seu conhecimento pedindo fazer publico transmittir ministro Justiça situação municipio Baixa Verde absoluta intranquillidade. Já foram surrados entre outros José Ignacio, Francisco Ignacio, Manoel Alves Luiz Targino, tendo ultimos escrotos machucados além ameaça perseguições toda ordem. Fugiram numerosos amigos entre os quaes Alexandre Gomes, José Ignacio, Lucio Guedes, deixando todos interesses propriedades. Propria policia transportada caminhões firma João Camara seviciou Luiz Targino. Invadiu noite muitos lares procura Lucio Guedes que nenhum processos tem, nem crime. Estou aqui refugiado procurando adquirir propriedade mudar residencia visto ter havido tentativa incendio minha usina algodão — Antonio Vicente obrigado dentro cadeia vender safra algodão a Joaquim Cordeiro. Todas surras ali autorizadas Estevam Silva empregado deputado João Camara beneplacido policia que não abriu nenhum inquerito ainda. Appello alto poderes Republica restauração, elementares garantias vida propriedade como [illegible] povos selvagens. — Abraços, Antonio Justino; e de Macauen — Notifico-vos estou sendo processado art. 19 lei segurança nacional promovendo perseguições ostensivas agente companhias esta cidade rogo vossas providencias maximas urgencia já tendo comparecido 1ª Audiencia. Saudações respeitosas. Pedro [illegible] Barros. Presidente União Estira."

NOTAS COMMERCIAES

Instantaneo dos convidados ao "lunch" offerecido pelo Sr. A. W. Faber

De ha muito vinhamos notando a falta de uma nota original na fórma de apresentação de um producto que, apesar de sua larga diffusão, não é conhecido em seus menores detalhes. Vem a proposito a festa que, aos jornalistas offereceu o sr. A. W. Faber, fabricante de objectos para escriptorio entre os quaes resaltam as reguas de calculo de precisão e os lapis Faber 6 serrilhados. Foi o organizador dessa reunião o sr. Raul Rodrigues, nosso collega, e que se desobrigou brilhantemente da sua missão.

Após animada palestra, foram os jornalistas convidados para uma lauta mesa, onde lhes foi offerecido um "lunch" que correu na maior intimidade. Entre os presentes notavam-se os srs. Herbert Moses, presidente da A. B. I.; A. Pessôa, director da Feira; Ferreira Serpa, do "Jornal do Brasil"; Antenor Novaes, de "A Patria"; Renato de Paula, da "Vanguarda"; Angel Bossio, de "La Prensa"; Vicente Lima, de "Lux-Jornal"; Carlos A. G. Rosner, do "Diario Allemão"; Elsa Winter, da "Revista Brazileira".

No dia 8, A. W. Faber repetiu a gentileza offerecendo festa identica ao alto commercio, bancos e companhias, tendo comparecido, entre outros, o general Fructuoso Mendes, Oscar Argolo, da Camara do Commercio e Industria do Brasil; Th. Guimarães, directores e representantes dos diversos bancos, C. F. Queiroz & Cia., Duarte Teixeira.

ULTIMA HORA SPORTIVA

Grillo Venceu

A Empresa Pugilistica Brasileira, na noite de hontem, promoveu mais uma reunião de catch.

Estas lutas, desprovidas do cunho official, teve a inicial-as dois combates de amadores, sendo este o programma:

AMADORES

11 (catch) — 2 rounds de 10' — Waldyr Corbo x Cabral II. Juiz: W. Lemos. Logo no inicio do segundo round, Waldyr venceu por espaduas.

2ª (box) — 5 rounds de 2' — Luvas de 6 onças — Mario Cabral x Octavio Theodoro. Juiz: T. de Albuquerque. Pessima demonstração, tendo o juiz desclassificado ambos.

PROFISSIONAES

1ª (catch) — 1 round de 30 — Nerone (ital. 108 kos.) x Koch (al. 94 kos.) — Juiz: Boby. Depois de 18', Nerone venceu por espaduas.

2ª (catch) — 1 round de 30' — Nowina (pol. 98 kos.) x Kaplan (jud. 96). Juiz: Tavares Crespo. Eb 16 minutos, Karol venceu por espaduas.

Final (catch) — 1 round de 4040' — Manoel Grillo (por. 88 kos.) x Zikoff (rus. 101 kos.) — Juiz: Boby. Grillo venceu por espaduas, aos 8 minutos.

SWING.

O samba do Morro da Mangueira acabou em sangue

DOIS HOMENS EMPENHAM-SE EM VIOLENTO DUELLO A FACA

O samba que hontem, se realizou no Morro da Mangueira teve um final desastrado.

Ali encontraram-se José Virgolino, de cor parda, com 18 annos, solteiro, trabalhador e Aggripino Felix André de Oliveira, tambem de cor parda, com 27 annos, solteiro e pintor.

De repente, os dois individuos empenharam-se em violento duello a faca, ferindo-se mutuamente.

Mais tarde tudo se apurou. Aggripino que é um individuo perigoso, resolveu tirar a mulher de José para sambar. Esta, embora contrariada, acceitou o convite porque sabia que a sua recusa implicaria num conflicto. E quando ambos sambavam, chegou o José e os fez parar. Surgiu, dahi acalorada discussão e consequentemente o duello terrivel.

Terminada a contenda com a intervenção dos demais convidados, ambos apresentavam-se feridos; José, na coxa esquerda e Aggripino no thorax e na coxa, pelo que foram soccorridos pela Assistencia.

O operario teve morte subita

A policia do 24.º districto [illegible] hontem, avisada de que na casa n.º 15, da rua Adelino, [illegible] estação do Collegio, amanhecera morto o operario Manoel Bispo da Rocha, de cor parda, com 38 annos de idade e solteiro.

Immediatamente seguiu para o local o commissario Oswaldo tomando as providencias de sua alçada, inclusive a requisição dos peritos da D. G. I.

Depois das pesquizas realizadas, foi constatada a morte natural do pobre homem, sendo, então, o seu cadaver removido para o necroterio do Instituto Medico Legal.

Um principio de incendio na rua do Nuncio

OS BOMBEIROS COMPARECERAM AO LOCAL

Cerca das 2 horas da manhã, os bombeiros da praça da Republica foram chamados, para dominar um incendio que se manifestára no predio 38, da rua do Nuncio, partindo incontinente para o local, o primeiro soccorro, sob ás ordens do tenente Cotrin.

Lá chegando, constataram os bombeiros que, nos fundos do predio existia um caixote com lixo, de onde se desprendia espessa fumaça, sendo, então o caixote retirado do local e atirado ao quintal, depois de extincto o fogo.

Esteve tambem no local o commissario Deocleciano, de dia no 10º districto, que tomou as providencias necessarias.

Assassinado mysteriosamente

SERIAMENTE COMPROMETTIDO UM PRIMO DA MULHER DO MORTO

Como vão decorrendo as diligencias policiaes — Até agora não se fez luz sobre o caso

As autoridades policiaes do 16º districto proseguem nas diligencias empreendidas em torno do estranho assassinio de Joaquim Henrique, occorrido ante-hontem, na rua General Canabarro, em São Christovão.

Conforme noticiámos em nossa edição de hontem, o crime foi presenciado por um soldado, que, procurando effectuar a prisão do criminoso, foi por elle alvejado a tiros, recebendo uma bala na perna direita.

Sabe-se, agora, que o militar ferido, chama-se Geraldo Tavares, e pertence ao 1º Grupo de Obuses.

Das investigações realizadas pelo dr. Hugo Auler, chega-se a uma quasi certeza de que o matador do infeliz operario da Companhia Mineira de Lacticinios, fôra um parente de sua mulher, Umbelina Braz dos Santos. Essa suspeita nasceu da circumstancia de ter havido, ha tempos, uma forte desintelligencia entre o assassinado e os parentes de sua mulher, de quem se havia separado para viver com uma outra.

Accresce ainda a particularidade de ter Joaquim, ao abandonar sua mulher legitima carregado com os seus quatro filhos, ficando apenas a filha mais velha, de nome Natalina em companhia de sua mãe.

Para chegar a uma conclusão definitiva, e que venha esclarecer convenientemente o drama brutal, o delegado dr. Hugo Auler, passou a intensificar as diligencias, no sentido de ouvir Umbelina e seu primo, sobre quem recaem fortes suspeitas.

Entretanto, essas suas personalidades ainda não foram encontradas.

DESFAZENDO MYSTIFICAÇÕES

(Continuação da 1ª pagina).

subscrever a carta lida na Camara pelo deputado Prado Kelly sobre uma entrevista que teria tido commigo, onde se envolve o nome do sr. ministro da Justiça.

Posta a questão nestes termos, restava-me ouvir a sua opinião e esta foi incisiva. Que manteria os seus compromissos com a candidatura do sr. almirante Protogenes até que elle, "sponte sua" della desistisse, e, só assim, você teria a opportunidade de opinar no exame de novos candidatos trazidos ou lembrados pelo seu partido.

Depois disto um novo entendimento me foi proporcionado, já agora com pessoas mais autorizadas do Partido Progressista, e como já então eu estava perfeitamente seguro de sua inabalavel attitude, não me foi difficil suggerir a solução possivel que seria a de aguardar a realização desse "desideratum", isto é, de depois disto ser levado o meu nome ao Partido Radical, que, penso, nenhuma restricção teria de fazer numa formula de congraçamento, uma vez que não tinha eu preferencias ou quaesquer ligações com os partidos politicos em luta no Estado, além disso como fluminense e sinceramente partidario de uma decisão amistosa, com o seu concurso leal e digno, estaria certo de operar o milagre do abrandamento das paixões de que tanto necessita o nosso Estado.

Esse foi o meu unico escopo e honestamente, sinceramente esperei que os acontecimentos tomassem um rumo novo e tudo concorresse para uma feliz solução.

Posteriormente li nos jornaes e me assegurei depois que o meu nome nunca fôra lembrado ao dr. Antonio Carlos, que me affirmaram incumbido dessas "demarches" ou mesmo a quaesquer dos chefes do seu partido. Esse facto, que me surpreendera e acabrunhára, me obrigou a procurar o deputado Prado Kelly, que me affirmou não ser possivel levar o meu nome ao dr. Antonio Carlos porque este já havia encerrado o caso. Entretanto, na vespera, esse mesmo deputado havia levado ao eminente sr. presidente da Camara tres nomes com exclusão do meu. Comecei, então, a suspeitar de que estava sendo illudido na minha boa fé e na minha vigilancia. E' que só e só se contava com uma surpresa impossivel — a da sua traição aconselhada ou imposta pelo pae. O deputado Prado Kelly, me affirmára ainda que teria levado o meu nome a outra pessoa que se incumbira de tudo aplainar sem difficuldades. Nada disso, porém, me afastára das realidades visiveis, esperava, entretanto, um facto novo, um acontecimento imprevisto, que pudesse conduzir tudo a um alto e nobre entendimento. Convencido de que nenhuma formula digna se procurava, tres dias antes da eleição transmitti ás duas pessôas com as quaes tratára em primeiro logar esse assumpto, a minha resolução de afastar, em definitivo, o meu nome de quaesquer combinações, uma vez que não podiam contar os seus adversarios com o seu voto, concluo agora que só e só com isso, esperavam a victoria esquecidos que estavam de que não era só o seu nome mais o do proprio candidato, que não podia ficar acoimado de tão deslavada mystificação.

Você deve conhecer seu pae como tanto conheço a sua altivez, o seu caracter e lealdade.

Eu contava tambem com a lealdade do illustre sr. general Christovão Barcellos, que estou certo não desejaria um governo para o nosso Estado que não pudesse hombrear-se com os dos demais Estados da Federação Com esta ignominia (eu desejo fazer justiça ao illustre chefe do Partido Progressista), jamais teria pensado em resolver o seu caso politico, e delle mesmo eu ouvi que o seu desejo, com essa formula, a do meu nome, era o de conciliar os fluminenses em torno de um candidato que a todos inspirasse confiança.

Ora, consummado o facto com a eleição do governador do Estado, estes antecedentes deveriam ficar esquecidos, por necessario até, afim de que o governo que se inaugura, possa realizar a obra de paz e congraçamentho, de que tanto anseiam os fluminense.

Mas occorre que no discurso do sr. deputado Prado Kelly pronunciado ante-hontem na Camara, appareceu uma allusão desprimorosa ao meu nome, envolvendo o seu, como um indiscreto. Se verdadeiro fosse o facto articulado por aquelle deputado, de que você estivera no gabinete do titular da Justiça, em companhia de amigos e ouvira do ministro estar este informado de que os progressistas apresentariam a candidatura de seu pae, o que considerava uma traição politica, pois que o candidato era o sr. almirante Protogenes Guimarães. Se verdadeiro esse facto alludido no discurso do deputado Kelly, e você m'o houvesse transmittido, embora em caracter confidencial e eu fosse disso informar aos seus adversarios, teria praticado uma felonia, impossivel de ser admittida por você e pelas pessôas que me conhecem.

E' o que me obriga a sair do meu canto de esquecido para lhe dar ensejo de desmentir formalmente essa versão inutil e innocua, architectada com luxos de minucias e até com depoimentos escriptos.

O sr. ministro da Justiça já desmascarou em termos peremptorios, sem sombra de duvida, que tivesse tido commigo ou comsigo qualquer entendimento sobre a politica do Estado do Rio, e accrescentou o que quero tambem confirmar que não me conhece nem ao deputado Roussoulieres.

Essa declaração do sr. ministro da Justiça, sem possivel contestação, contra rumores a respeito nos bastidores da Camara, deveria bastar para pôr termo definitivo a essa exploração indigna de homens de bem, em torno de um pae denunciando o procedimento do filho aos seus adversarios politicos.

Não ha documento mais pulha e desmoralizado que as justificações produzidas na ausencia da parte interessada. O deputado Prado Kelly produziu uma destas justificações com testemunhos suspeitos.

A mim, pois, cabe sómente desmentir os termos da declaração assignada pelos deputados Luiz Palmier e Bernardo Bello, na parte referente á palestra que originou tal carta.

Deante do exposto, espero que o deputado Luiz Palmier, uma das testemunhas signatarias da carta lida na Camara pelo deputado Kelly, venha declarar se são ou não verdadeiras todas as affirmações aqui feitas sobre a maneira porque eu aceitaria o lançamento de minha candidatura.

Deprimente e ex se em outros termos fôra collocada a questão da minha candidatura. Por mais violentas e asperas que sejam as paixões politicas, não deverão ellas obumbilar o censo da dignidade nos homens de bem. Sempre tive em alta conta a qualidade do illustre dr. Luiz Palmier e é por isso estranhavel que a paixão lhe oblitere nobres sentimentos de cavalheirismo.

Tudo quanto occorreu, de minha parte, é o que está aqui resumidamente exposto, salvo se em nossa lingua as palavras têm significação diversa.

Neste terreno eu mesmo não estarei livre de que venham dizer amanhã que sou o autor da minha propria candidatura e que pretendi negocial-a com os propositos, na expectativa do seu voto."

Assim, fica encerrado esse caso e ninguem mais conseguirá afastar-me deste proposito. E' o que me cumpria dizer-lhe, ficando você autorizado a fazer o uso que entender destas declarações.

LEON

Rio, 13-11-35.

PALAVRAS DO DEPUTADO ROUSSOULIERES

Para desfazer as intrigas dos seus adversarios, o deputado Roussoulieres falou hontem aos nossos collegas de "A Noite". E, com a devida venia, transladamos para as nossas columnas as palavras do sr. Antonio Roussoulieres áquelle vespertino:

— E' absolutamente inexacta a versão que o sr. Prado Kelly deu, da tribuna da Camara, de minha interferencia nas negociações havidos em torno da candidatura de meu pae, o juiz Leon Roussoulieres, a governador do Estado do Rio, levantada á ultima hora, com intuitos que a ninguem escapam, pelo general Christovão Barcellos. As declaraçõees que, nesse incidente, nos attribue o leader progressista, a mim e a meu pae, invocando o testemunho suspeito de dois companheiros seus que, por interesse politico, seriam capazes de affirmar as maiores inverdades desde que servissem a seus designios politicos de confusão, são integralmente absurdas, porque emprestam a meu pae expressões a meu respeito que, se fossem verdadeiras, me colocarias muito mal não só junto a meu partido mas no conceito de meus proprios adversarios. E basta essa circumstancia para se concluir da inverosimilhança de seu depoimento. Se os chefes progressistas tiveram idéa de suffragar o nome do sr. Leon Roussoulieres é porque sabiam do extremo affecto que nos liga um ao outro e contavam com essa manobra, explorando o sentimento filial, modificar, por constrangimento, o meu voto, estendendo assim, até ao Estado do Rio, o caheicismo indefensavel. Se na cegueira de sua paixão politica não admittissem essa pypothese, jamais se lembrariam de suggeir a candidatura de um magistrado, que sempre foi alheio ás lutas partidarias de sua terra. Conformo integralmente as declarações do ministro da Justiña. Não conheço o sr. Vicente Rão. Nunca com elle me avistei. A que titulo, pois, ou com que credenciaes iria eu tratar com elle da sorte politica do meu Estado, cuja responsabilidade, no que me concerne, cabe aos leaderes da agremiação a que estou filiado e com a qual tinha e tenho os mais formaes compromissos de honra? Ora, para admittir-se a veracidade das declarações do sr. Prado Kelly seria preciso admittir-se que eu, só por sido chamado pelo ministro, meu desconhecido da vespera, não lhe soube negar uma solidariedade que antes recusaria a meu proprio pae. Isso é uma tão rematada fal de senso, que não consegue enganar quem quer que seja, menos vindo acompanhada de declaração assignada por todo o Estado Maior da União Progressista com as respectivas firmas reconcidas por tabellião."

TINTA BRASILIA
A MELHOR

AS SANCÇÕES Contra a Italia

O MOVIMENTO VAE SER INICIADO NO DIA 18

Os paizes sanccionistas

GENEBRA, 14 (Havas) — Annuncia-se que o Comité de Coordenação não se reunirá como estava annunciado.

Os Estados interessados não foram consultados quanto á idéa da resposta collectiva á nota italiana, idéa que parece já agora abandonada.

A impressão predominante nos circulos internacionaes é que, dado o curto prazo de que se dispõe até 18 do corrente, os governos resolverão responder isoladamente, ficando os que o desejarem com liberdade para se concertarem entre si por via diplomatica.

A LISTA DE CONTRATOS

GENEBRA, 14 (Havas) — Foi publicada a lista dos contratos relativamente aos quaes se considera justificada a derogação na applicação das sancções, em virtude de existirem as condições previstas na resolução de 6 do corrente do Comité dos 18, a respeito do cumprimento dos contratos em vias de execução.

A IRLANDA PE LAS SANCÇÕES

DUBLIN, 14 (Havas) — O Senado irlandez approvou uma lei autorizando o governo a applicar as sancções contra a Italia. Espera-se que essa lei será sem demora sanccionada e entrará em vigor immediatamente.

O GOVERNO DA SUECIA E AS SANCÇÕES

STOCKHOLM, 14 (Havas) — O governo approvou o texto dos decretos que põem em vigor as sancções contra a Italia a partir de 18 do corrente.

STOCKHOLMO, 14 (Havas) — Os jornaes suécos condemnam severamente a nota da Italia.

O jornal conservador "Svenska Dagbladet" diz: "Se a missão da Italia é verdadeiramente humanitaria, como pretende a nota, o governo de Roma deve agir exclusivamente dentro do quadro da Sociedade das Nações."

O "Afton Bladet" que tambem é conservador, escreve que a nota italiana deve augmentar a solidariedade entre os paizes sanccionistas e conclue preconizando que seja dada uma resposta collectiva.

A SUISSA E AS SANCÇÕES

GENEBRA, 14 (Havas) — A Camara dos Representantes approvou os projectos de lei que autorizarão a applicação das sancções contra a Italia.

Essas leis serão submettidas á assignatura real.

OS ETHIOPES EM Defesa da Sua Patria

ANNUNCIAM-SE VIOLENTOS COMBATES NA FRENTE DE OGADEN

Os italianos pretendem bombardear os hospitaes de sangue de Harrar

ADDIS ABEBA, 14 (A. B.) — Fortes combates são annunciados da frente de Ogaden e da frente septentrional, evidentemente annunciando o começo de grandes batalhas. Os italianos atacaram o passo de Anale, na provincia de Ogaden, com fortes esquadras de "tanks" e forças motorizadas. Segundo informes abyssinios, as tropas ethiopes, embora armadas unicamente de fuzis teriam offerecido violenta resistencia. Os abyssinios sem meios modernos de combate, teriam conseguido tomar quatro "tanks" e alguns caminhões transportes, soffrendo os italianos fortes perdas. Assim, um official branco e grande numero de indigenas teriam sido mortos, capturando-se muitos prisioneiros. Da frente norte annuncia-se que as tropas abyssinias tambem teriam atacado, tendo o chefe militar Guebra-Hyot detido a marcha da vanguarda italiana.

O BOMBARDEIO DE HARRAR

ADDIS ABEBA, 14 (Havas) — Communicam de Harrar que, segundo noticia captada pela estação de radio local, os italianos reservavam o direito de bombardear Harrar, se assim o julgassem necessario, em vista do abuso que ali se pratica de arvorar a bandeira da Cruz Vermelha em edificios que não são hospitaes. O facto está causando emoção nos meios europeus e ethiopes.

A verdade observam os circulos ethiopes, é que o pretexto italiano é infundado. A bandeira da Cruz Vermelha figura sómente nos hospitaes francez e sueco, nos leprosarios de S. João Baptista e Santo Antonio, no palacio do duque de Harrar e na thesouraria que foram cedidos definitivamente á Cruz Vermelha Egypcia. Não existe, pois, nenhuma Cruz Vermelha não motivada, comquanto a installação dos hospitaes nos dois ultimos locaes ainda não esteja terminada.

Dois outros importantes immoveis, pretendidos pela Cruz Vermelha já receberam a insignia internacional, a pedido do medico francez, dr. Feron.

UMA CARAVANA ITALIANA ATACADA

ADDIS ABEBA, 14 (Havas) — Informações de fonte official annunciam que um destacamento ethiope atacou hontem uma caravana italiana ao norte de Makallé apoderando-se de muares carregados de viveres e de um certo numero de fuzis.

UMA BATALHA A OESTE DE MAKALLE'

ADDIS ABEBA, 14 (A. B.) — Segundo informações recebidas de fontes abyssinias, iniciou-se uma batalha a oeste de Makallé, ás margens do io Chova, affluente do Taccaze, entre Makallé e Antalo. Os abyssinios, commandados pelo ras Seyoum, atacaram as tropas italianas e estão obtendo successo.

A MOROSIDADE DO AVANÇO ITALIANO

ADDIS ABEBA, 14 (A. B.) — Os despachos recebidos da frente sul informam que o avanço italiano prosegue com bastante morosidade, nelle empregando-se quasi que exclusivamente "tanks" e forças motorizadas. Não occorreu qualquer batalha digna de nota.

OS RECONHECIMENTOS DA AVIAÇÃO ITALIANA

ADDIS ABEBA, 14 (A. B.) — Segundo informações procedentes do sector norte a aviação italiana tem feito raids de reconhecimento á região de Amba Alagi, que fica 30 milhas de Makallé.

Portugal e as Sancções

PREJUIZOS QUE SERÃO IRREPARAVEIS

Declarações de um exportador

LISBOA, 14 (Havas) — No jogo das sancções com as contra-sancções, Portugal arrisca-se a perder a clientela da Italia, pouco importante proporcionalmente ao volume do commercio exterior portuguez, mas que difficilmente poderá ser substituida em razão dos productos especializados que esse paiz consome.

A imprensa portugueza não commenta ainda a nota verbal italiana e os meios officiaes mostram-se muito reservados.

Sabe-se que as permutas commerciaes italo-portuguezas não representam senão 3% do commercio exterior de Portugal. Nota-se além disso que em 1934 as importações italianas em Portugal attingiram a... 90.315.000 escudos e as exportações portuguezas para a Italia foram de 26.479.000 escudos. Essa balança desfavoravel apresenta na situação actual uma vantagem para Portugal, pois a Italia não poderá attingir o commercio portuguez com as mesmas medidas que se podem applicar ao commercio italiano.

A Italia occupa assim um logar de segunda ordem na exportação portugueza. Tem, entretanto, um logar importante quanto á importação de conservas de sardinhas em salmoura e de atum, motivo porque o fechamento do mercado italiano prejudicará grandemente os exportadores destes productos.

Póde-se mesmo dizer que a Italia domina o mercado portuguez, dos peixes em salmoura.

Entrevistado pela Agencia Havas, um dos maiores exportadores portuguezes de conservas para a Italia não esconde o receio de que o Japão se aproveite da occasião para conquistar o mercado italiano de conservas de peixe, accrescentando: "A nossa unica esperança é que o governo italiano faça excepção para a entrada de certa quantidade de conservas portuguezas quando a necessidade se fizer sentir."

Observa-se que quando as sancções e as contra-sancções forem applicadas a transição não será muito brusca, pois já a exportação de conservas para a Italia ha de ter diminuido consideravelmente em razão das difficuldades que os exportadores portuguezes encontrarão na Italia para as transferencias bancarias dos saldos das mercadorias.

A Italia consome 4|5 da exportação do atum. As outras exportações são lã em rama e cortiça, cujas encommendas já ultimamente vão escasseando.

Quanto ás importações italianas, estas constam especialmente de enxofre, arroz, algodão, fio de seda, automoveis e medicamentos. Parece difficil supprir a não importação destes productos italianos, pois a industria da seda ou dos automoveis não se improvisa e as producções do enxofre e do arroz são pouco importantes.

Portugal poderá, pois, ser levado "aos desvios das permutas e do trafico" de que fala a nota italiana.

E' preciso esperar a resposta do governo portuguez para apreciar as consequencias das medidas e das contra-medidas que os diversos paizes sanccionistas e a Italia irão tomar.

A França Tem Prejuizos Com as Sancções

OS RESULTADOS DE UM INQUERITO

As affirmações das estatisticas

PARIS, 14 (Havas) — A França se resentirá vivamente com o contra-golpe das sancções economicas estabelecidas pela Sociedade das Nações, pois a Italia é uma das unicas potencias cujo saldo na balança commercial é favoravel á França.

Esta é a conclusão nitida a que chega o inquerito levado a effeito pela Agencia Havas nos circulos commerciaes francezes, alguns dias antes de serem postas em vigor as medidas economicas e quando o sr. Pierre Laval, presidente do conselho e ministro de estrangeiros, dava o seu apoio solenne á applicação do artigo 16, por occasião da ultima conferencia dos Estados membros da Sociedade das Nações.

As opiniões ouvidas formam duas correntes, que não são oppostas, mas distinctas.

Por um lado, certos exportadores acreditam que as sancções economicas não têm grande importancia, porque o objectivo que visam já foi attingido pelas sancções financeiras.

Afim de bem comprender esta interpretação, é preciso ter-se em conta como antes da guerra italo-ethiope funccionava o systema cambial entre a Italia e os seus fornecedores, cujo primeiro logar é occupado pela França.

Supponhamos que um industrial italiano fizesse encommendas nas cidades de Lyão ou Paris.

Esse negociante não poderia effectuar os pagamentos directamente ao vendedor, uma vez que a exportação da moeda italiana estava prohibida.

O comprador italiano dirigia-se pois a um banco que garantisse o pagamento em moeda estrangeira, por intermedio da repartição official detentor do monopolio de todas as transacções financeiras com o estrangeiro.

A operação durava em média tres mezes.

Ora, hoje o mecanismo dessa transacção — consequencia logica do systema controle das moedas está paralyzado.

Effectivamente um decreto do governo francez, lavrado em 28 de outubro, prohibe aos exportadores francezes vender mercadorias á Italia, em consequencia das sancções economicas, sem antes terem obtido na França o pagamento á vista. Como esta condição é irrealizavel, as transacções commerciaes estão praticamente paralysadas.

Mas essa these não é sustentada por todos os exportadores.

A maior parte dentre elles affirma que as sancções financeiras podem ser ladeadas, sem no emtanto ficarem violadas.

E de que modo?

Responde-se a esta pergunta, dizendo que é facil substuir a fiscalização monetaria pelo systema das camaras de compensação. Desde já, todos os importadores de mercadorias italianas, na França, effectuam obrigatoriamente os seus pagamentos na Camara de Compensação Commercial de Paris, o que equivale a bloquear na França todos os haveres italianos.

Se essa pratica viesse a se generalizar e a se systematizar dos dois lados dos Alpes, seria necessario reduzir o prazo de tres mezes, e até os pagamentos á vista, exigidos pelo decreto de 28 de outubro.

De resto, os pagamentos em questão já foram effectuados por entregas de mercadorias que o governo da Italia considera como necessarias ao proseguimento das operações de guerra.

Mas, a effectivação das sancções econmicas fará surgir um novo obstaculo provavelmente insuperavel á continuação das operações cambiaes.

Qual será pois o golpe contrario sobre a economia franceza?

Algumas cifras serão sufficientes par demonstrar a importancia da questão. Em 1934, as importações italianas na França se elevavam a .... 483.386.000 francos e as exportações francezas para a Italia a 552.838.000 francos, ou em outros termos, as exportações diminuiram de 140 274 000 francos e as exportações augmentaram de 56.511.000 francos.

A balança commercial em 1933 apresentou um saldo positivo a favor da Italia com um excedente de 127.333 000 francos; em 1934 tornou-se negativo, com um deficit de ...... 69.452.000 francos.

Para se tomar um exemplo mais convincente, basta verificar que em 1933, a França vendeu á Italia cerca de 68 364 000 francos em ferro e aço, em 1934 94.193.000; em 1933, 69.000.000 em mineraes e em 1934, ... 710.000.000.

Das estatisticas inéditas que a Agencia Havas conseguiu verificar e que se referem aos oito primeiros mezes do anno de 1935, resulta que o valor das cifras acima augmentam consideravelmente. De janeiro a agosto de 1934, a França vendeu á Italia 63 408 000 francos em ferro e aço e de janeiro a agosto deste anno, 83.712.000 francos.

Como por outro lado, a Italia communicou a intenção em que está, de responder energicamente ás sancções, é preciso

(Continúa na 16ª pagina).

A Offensiva Italiana Na Abyssinia

PROCURANDO OCCUPAR GHERALTA

Um Combate no Valle Jar

ROMA, 14 (Havas) — Communicado numero 45 do Ministerio de Imprensa e Propaganda:

"O general De Bono telegrapha communicando que o primeiro corpo de exercito, em ligação com a columna da Dankalia, continua na acção de saneamento ao longo das margens orientaes do grande planalto do Tigré.

"O corpo de exercito indigena prosegue nas operações tendentes á occupação de Gheralta. Nos choques já assignalados o adversario teve perdas consideraveis. Do nosso lado, tombaram valentemente um official e dois graduados indigenas.

"O segundo corpo de exercito continua na obra de organização sobre o rio Tacazze.

"Na frente da Somalia, a columna Maletti, que perseguia o inimigo alcançou-o no alto valle do Jaf. O inimigo, reforçado por mil homens das tropas regulares em caminhões apoiados por carros de assalto, foi batido graças ao impeto das nossas forças e retirou-se deixando sobre o terreno 300 mortos, entre os quaes figura um europeu não identificado, assim como metralhadoras, fuzis, munições e muitos caminhões. Do nosso lado, tombaram um official, um sub-official, um soldado e 15 dubats. Ficaram feridos um official dois graduados e 60 dubats.

"Os nossos destacamentos estão completando a organização da região de Gabre Darré, ao norte de Gorahai."

A SURPRESA ESTRATEGICA USADA PELA TACTICA ITALIANA

ASMARA, 14 (Havas) Um official do estado maior italiano, em palestra com o representante da Agencia Havas, explicou como tem sido possivel até ao presente conciliar á noção militar de "surpresa" com as necessidades impostas pelas difficuldades do terreno em que lutam as tropas, bem como os meios de que dispõem os exercitos da Italia e da Abyssinia.

"A surpresa estrategica, proseguiu, faz com que o adversario desconheça a zona em que se travará o combate. Essa estrategia póde ser applicada na Ethiopia porque as vias de communicação assim o impõem. A surpresa tactica que consistia em dissimular o ponto de direcção da acção empreendida foi perfeitamente coroada de exito, pois as resistencias locaes, sempre possiveis na região, foram rapidamente quebradas. As tropas avançaram rapidamente, com o minimo de perdas. As barragens deante de Adua e Adigrat foram varridas no primeiro avanço. As de Amba Salama e das proximidades de Abaro, na linha Adna-Makallé, do mesmo modo que as de Amba Sion e Uogoro, na linha Adigrat-Makallé, poderam ser ultrapassadas sem difficuldades notaveis.

"Era preciso não acreditar que o adversario dispunha de armamento archaico. Contava já algum tempo com 200.000 fuzis modernos e um milhão de fuzis de differentes typos. Em Adua foram encontradas das carabinas de grande precisão. Os ethiopes dispunham de 2.000 metralhadoras, mais de .... 250.000.000 de cartuchos; 200 canhões de pequeno calibre e algumas centenas de canhões modernos além de peças anti-aereas. Para a surpresa technica, deixou-se o adversario ignorar os novos meios de combate de que se dispcria: o emprego de esquadrões de carros rapidos, grupos de artilharia transportaveis em caminhões. Estes meios foram empregados de maneira muito limitada em vista das difficuldades do caminho e pelo facto de se ter que aguardar a abertura de estradas. Eis porque, concluiu, accrescentou-se a tudo isto a surpresa politica, isto é, a defecção de importantes chefes inimigos."

TRIBUS QUE QUEREM ADHERIR AOS ITALIANOS

ADUA, 14 (Havas) — Os chefes das caravanas procedentes de certas regiões ainda não occupadas na Ethiopia asseguram que parte das tribus das tres importantes provincias do Norte, Amhara central e Godjam manifestam o desejo de submetter-se aos italianos.

A ZONA DE TEMBIEN OCCUPADA

FRENTE DO TIGRE' 15 (Havas) — Annuncia-se que a zona de Tembien já está completamente saneada e que as patrulhas e bandos regulares dos corpos dos generaes Maravi-

(Continúa na 16ª pagina).

O LEITE CONTEM TODOS OS PRINCIPIOS NECESSARIOS A' NUTRIÇÃO

OS BANCOS e o Governo Italiano

A ACÇÃO DA POLICIA

A devassa sobre os negocios bancarios

ROMA, 14 — (A. B.) — Durante estes ultimos dias a policia italiana emprehendeu inesperadamente uma acção de grande envergadura que tem por finalidade comprovar se os institutos bancarios observam devidamente a legislação vigente sobre divisas estrangeiras. A acção dirige-se, sobre tudo, contra aquelles bancos que se encontram nas mãos de capitalistas estrangeiros, ou que têm socios estrangeiros. O banco suisso "Roeler", cuja séde acha-se perto da Praça da Hespanha, foi clausurado hoje pela policia, que no mesmo tempo arrestou o director, sr. Mueller. Analoga medida foi tomada contra o Banco Italo-Allemão "Carpi e Geffers", que declarou fallencia. Ambos os proprietarios foram detidos e encarcerados. A mesma sorte teve, ha algum tempo, o presidente do "Credito Italiano" commendador Feltrinelli, que foi accusado de ter occultado as autoridades a possessão de quatro milhões de francos suissos e cinco milhões de libras esterlinas, que formavam parte da sua grande fortuna. Posto provisoriamente em liberdade, o commendador Feltrinelli falleceu repentinamente.

Todas estas medidas demonstram o firme proposito do governo italiano de conservar, por todos os meios possiveis, as reservas de ouro e as divisas indispensaveis para a acquisição de materias primas, das quaes depende o exito das sancções decretadas em Genebra pela Liga das Nações.

O protesto da Italia

A RESPOSTA INGLEZA SERA' APPROXIMADA A' FRANCEZA

LONDRES, 14 — (H.) — O governo britannico dirigirá provavelmente a Roma uma nota pessoal em resposta ao protesto da Italia contra a applicação das sancções.

A referida recisão foi tomada, ao que se affirma, depois da troca de idéas entre as chancellarias de Paris e Londres.

A despeito do caracter individual da resposta britannica é de prever que a argumentação do gabinete de Londres seja sensivelmente identica á da resposta franceza, de modo a manter a unidade de vistas estabelecida em Genebra.

As respostas á nota italiana

PARIS, 14 — (H.) — O chefe do governo sr. Laval teve esta manhã com o embaixador inglez sir George Clerk uma entrevista que versou sobre a questão ethiope e o processo que seguirão os Estados sanccionistas na resposta que darão á nota italiana de 11 do corrente.

Ao que parece, deverão ser feitas entre as chancellarias interessadas consultas no sentido de elaborar as respostas parallelas mas identicas na conclusão que os governos darão á communicação de Roma.

Observa-se que uma resposta collectiva reclamara nova reunião do Comité de Coordenação o que ultrapassaria o alcance do acontecimento.

Malta prepara-se contra os gazes

MALTA 14 — (H.) — Antigos soldados maltezes que serviram na Grande Guerra e adquiriram experiencia na guerra chimica offereceram os seus serviços como instructores da nova escola civil onde se ensinará a defesa contra os gazes.

DIARIO CARIOCA

EXPEDIENTE

Propriedade da S. A. DIARIO CARIOCA

DIRECTORES:
Horacio de Carvalho Junior
J. B. Martins Guimarães

CHEFF DA REDACÇAO:
Danton Jobim

Endereço telegraphico: DIARIO CARIOCA — Telephones: Direcção, 22-3035 — Administração, 22-3023 — Redacção, 22-1559 e 22-2922 — Officinas, 22-0824 — Assignaturas, 22-3023 — Gravura, 22-1785

PUBLICIDADE, 22-3018

ASSIGNATURAS

Para o Brasil:		Para o exterior:	
Anno	50$000	Anno . . .	80$000
Semestre . .	30$000	Semestre . .	45$000

Venda avulsa: Capital, $200; interior, $300; Aos domingos, $200 — Interior, $300

São cobradores autorizados os srs. Lourenço Amaral e J. T. de Carvalho.

E. Espirito Santo (Succursal) — Director: Dr. Arnaldo Arruda — Rua Jeronymo Monteiro, 81, 1.º — Victoria.

CORRESPONDENCIA

Toda a correspondencia com valor ou sobre assumptos que entendam com assignaturas e outros de interesse da administração deve ser dirigida ao gerente do DIARIO CARIOCA.

O TEMPO

Districto Federal e Nictheroy — Tempo: em geral, instavel. Temperatura: elevada. Ventos: variaveis, com rajadas, muito frescas.

Estado do Rio de Janeiro — Tempo: em geral, instavel. Temperatura: elevada.

Estados do Sul — Tempo: em geral, instavel com chuvas. Temperatura: elevada. Ventos: variaveis, com rajadas, muito frescas.

Trajecto Rodoviario Rio - São Paulo — Tempo: em geral, instavel. Temperatura: elevada. Ventos: variaveis, sujeitos a rajadas, bastante frescas.

TOPICOS

RUY E A REPUBLICA

Na data que hoje transcorre, commemorativa da proclamação da Republica, a Nação volta seu pensamento para aquelles que realizaram a obra da implantação do regime democratico, depois de sessenta e sete annos de monarchia. Todos elles merecem, sem duvida, o culto do nosso civismo e da nossa admiração. Avulta, porém, entre os idealistas da Republica, a figura immensa de Ruy Barbosa que foi o seu grande consolidador juridico.

Convem não esquecer, nesta data, o nome do glorioso chefe civilista. A sua intelligencia e a sua cultura, alliadas ao seu profundo espirito liberal, plasmaram a Carta Magna de 91, que foi um verdadeiro Codigo de normas democraticas, talvez o mais perfeito já escripto no continente sul-americano. Com essa Constituição, o regime viveu quarenta e um annos. Pouco importa que os homens a tivessem deturpado. Pouco importa que os seus preceitos servissem aos politiqueiros para corromper a essencia pura do patriotismo que orientou a sua confecção.

Ruy Barbosa foi o cerebro do regime surgido a 15 de novembro. Entre os fundadores foi elle o maior de todos, porque á luz do seu talento privilegiado todos buscavam inspiração para elaborar as leis que iriam nortear o novo systema politico inaugurado.

Cedo, porém, elle rebellou-se. Sua palavra ardente transformou-se num latego terrivel contra os deturpadores do idealismo republicano. E pela salvação do regime que elle ajudou a construir sacrificou todas as suas energias, todas as reservas da sua prodigiosa capacidade de trabalho e de luta.

Não devemos esquecer ainda, que foi a campanha civilista a jornada precursora da Revolução de 1930. Data de 1909 o despertar da consciencia nacional. Vejamos, pois, em Ruy Barbosa um vulto de eleição, a quem o regime republicano deve serviços, como a nenhum outro, desde a sua fundação até o dia em que elle fechou, serenamente, os olhos para o mundo.

O COMBATE AO "DEFICIT"

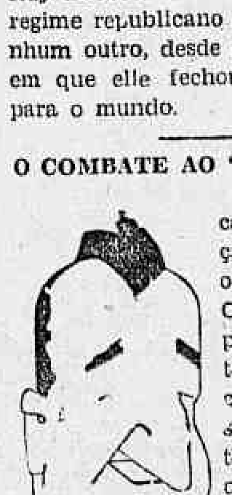

Houve desde o inicio, no caso da confecção dos orçamentos federaes, a preoccupação do governo e da Camara de reduzir as despesas, no sentido de se obter uma apreciavel reducção do "deficit", já que seria impossivel, no presente exercicio, um equilibrio orçamentario. A Commissão de Finanças desdobrou-se em actividades para realizar a obra patriotica de salvar as finanças do paiz, no criterio rigoroso dos cortes e da suspensão de serviços publicos julgados adiaveis.

Dentro dessa politica de restricções aos gastos, procurou o governo minorar as responsabilidades do erario publico, sacrificado pelos esbanjamentos criminosos da machina administrativa que a Revolução desmantellou e que lhe deixou uma pesada herança, cujas consequencias era necessario enfrentar corajosamente. E o governo federal não recuou um só momento, para conseguir o objectivo collimado.

A questão do "deficit" foi explorada da tribuna da Camara pelos deputados da minoria. Financistas como os srs. Alde Sampaio e João Cleophas destrincharam o "deficit" de tal maneira que elle se transformou num pedaço de borracha, esticando e diminuindo ao sabor dos pontos de vista de cada um daquelles deputados.

Apesar, porém, desse barulho insincero da opposição, a Camara conseguiu reduzir o "deficit" orçamentario para pouco mais de trezentos mil contos. O trabalho exhaustivo da Commissão de Finanças mereceu os maiores elogios de gregos e troyanos. Ninguem teve coragem de negar a serenidade e o senso patriotico daquella commissão.

O presidente Getulio Vargas, entretanto, ainda achou um geito para reduzir mais um pouquinho o "deficit". E, com a sua tesoura implacavel, cortou varias verbas nos diversos ministerios. Não se diga, porém, que taes verbas não eram necessarias á administração publica. Mas o presidente da Republica entendeu que todo o sacrificio é pouco e isso mesmo está escripto em palavras clarissimas nas razões do seu veto parcial.

E' preciso ter em consideração que o "deficit" é um grande mal. E para os grandes males, diz o proverbio, os grandes remedios. Cumpre ainda accentuar, para remate desses commentarios, que o governo e a Camara enfrentaram aquelle mal sem augmento de tributos, que viriam ainda mais aggravar a situação angustiosa em que se debatem todas as fontes de renda nacionaes.

ABRA-SE O INQUERITO!

Os factos escandalosos e deshonestos ultimamente verificados no Lloyd Brasileiro e por nós denunciados, em primeira mão, estão a exigir do sr. Marques dos Reis, a cujo Ministerio está subordinada a direcção daquella empresa, uma providencia energica.

A abertura de um inquerito para apurar a veracidade dos factos delictuosos por nós apontados, com abundancia de detalhes, é uma necessidade comesinha de moral administrativa. E' uma satisfação publica á qual não póde nem deve se eximir o ministro da Viação, sob pena de comprometter moralmente a sua brilhante actuação na importante pasta que o governo do sr. Getulio Vargas lhe confiou.

O sr. Graça Aranha não se defende de publico: não apresenta nem apresentará provas documentaes capazes de destruir as nossas affirmações. Estamos certos mesmo de que s. s. não tentará articular qualquer contestação, visto como já o desafiamos a fazel-o, sem nenhum proveito, como era de esperar de um homem com as responsabilidades de director do Lloyd.

Portanto, não ha outro caminho, senão a prova publica do inquerito.

E é isto que a opinião publica espera...

Actos do Presidente da Republica

O sr. Getulio Vargas, presidente da Republica, assignou os seguintes decretos:

NA PASTA DO EXTERIOR

Promovendo, por merecimento, a ministro plenipotenciario de primeira classe, o de segunda Eduardo de Lima Ramos.

NA PASTA DA EDUCAÇAO

Promovendo, por merecimento, a inspector sanitario, o dr. Newton Duarte Soeiro, sub-inspector sanitario do antigo Departamento Nacional de Saude Publica.

NA PASTA DA FAZENDA

Criando uma collectoria federal no Arroio do Meio, no Rio Grande do Sul.

Abrindo o credito especial de 2.460:172$ para pagamento, por encontro de contas, ao Estado de São Paulo.

Exonerando, a pedido, o bacharel Ubaldino do Amaral Filho, do cargo de membro da Junta Administrativa da Caixa de Amortisação e nomeando para o referido cargo, o bacharel Floriano Reis.

Exonerando Raymundo Nonato Pinheiro, de despachante aduaneiro junto á Alfandega de Manáos e Francisco Aristheu de Oliveira, de servente da Delegacia Fiscal em Matto Grosso.

Nomeando: o contador da Delegacia Fiscal na Parahyba, Antonio de Paula Barbosa de Oliveira para identico logar na Delegacia Fiscal na Bahia; o 4º escripturario da Alfandega de São Luiz, Josias Casado de Lima para identico logar na Alfandega de Fortaleza; o guarda-livros da Contadoria Central da Republica, Aguinaldo Regulo Valdetaro, em commissão, contador-chefe da contadoria seccional, junto ao Ministerio da Fazenda; Vicente Menezes Faria para cartorario da Delegacia Fiscal na Bahia; Manoel Novoa Campos para despachante aduaneiro junto á Alfandega de Santos; o ex-collector federal em Guaxupé, Minas Geraes, Oscar Farnandes Aleixo para identico logar em Muriahé, no referido Estado; o escrivão da collectoria federal em Aymorés, Minas Geraes, Plinio Ferreira da Silva para identico logar na 1ª collectoria federal em Barbacena, no mesmo Estado; Murillo Hortta Ludolf de Mello para escrivão da collectoria federal em Rio Novo, Minas; Jezler da Costa Cesar para escrivão da collectoria federal em Piracaia, S. Paulo; Maria Apparecida Santos para escrivão da collectoria federal em Itapecerica, S. Paulo; Francisco de Castro Machado para servente da Delegacia Fiscal no Piauhy; Belmiro Tocantins para servente da Delegacia Fiscal em Matto Grosso; Adhelard Lima Norencio e Silva para trabalhador de campo da administração do Dominio da União no Pará; José Cupertino da Silva para trabalhador das capatazias da Alfandega de São Luiz.

Nomeando para a mesa de rendas de Porto Murtinho, Matto Grosso, Fulgencio Martinez, Antonio Santos, Arnaldo Leite Pereira e Joaquim Camargo Pereira para remadores dos escaleres; Justino Obelart para marinheiro das embarcações; e Faustino Elias da Costa e Marcos Funes para trabalhador das capatazias.

Promovendo: a collector federal em Villa Bella, São Paulo, o escrivão da mesma Amadeu Fazzino; a collector federal em Rio Novo, Minas Geraes, o escrivão da mesma Tito Barreto Gomes; a agente fiscal do imposto de consumo, na capital de São Paulo, o do interior Carlos de Souza Castro; a agente fiscal do imposto de consumo na capital de Alagoas, o do interior Pedro Lobão Filho; a continuo da Delegacia Fiscal no Pará, o servente João Martins de Magalhães.

Nomeando Eduardo Jorge Pereira Junior para agente fiscal do imposto de consumo no interior do Maranhão; Antonio Nascimento Vasconcellos para identico logar no interior de Goyaz; e, a pedido, os agentes fiscaes do imposto de consumo do interior do Rio Grande do Sul, Alvaro Fraga Moreira para o interior de São Paulo; o do interior de Santa Catharina, José Procopio do Rego para o interior do Rio Grande do Sul; o do interior do Espirito Santo, Nabuchodonosor Prado para o interior de Santa Catharina; o do interior de Matto Grosso, Salvador da Costa Marques para o interior do Espirito Santo; o da capital de Alagoas José Lins do Rego Cavalcanti para o interior de Minas Geraes; o do interior de Goyaz, Alcides de Carvalho para o interior de Matto Grosso; o do interior de Minas Geraes, Arthur da Luz para o interior do Etado do Rio; e o do interior do Maranhão, Christovão Grangeito de Albuquerque para o interior de Alagoas.

Aposentando Elysio Antonio da Silva para marinheiro dos escaleres da Alfandega de Porto Alegre e Claro de Souza Hollanda, agente fiscal do imposto de consumo na capital de São Paulo.

Declarando sem effeito, as nomeações de Gabriel Baptista Ferrer para collector federal em Rio Novo, Minas Geraes e Murillo Horta Ludolf de Mello para escrivão da collectoria em Tremedal, no mesmo Estado.

NA PASTA DO TRABALHO

Concedendo á Companhia Usinas Nacionaes, sociedade anonyma, autorização para continuar a funccionar, com as ultimas alterações feitas nos seus estatutos.

NA PASTA DA GUERRA

Abrindo o credito especial de 730$000 para pagamento de differença de vencimentos ao carpinteiro do stand do Tiro Nacional.

NOTICIAS DO ITAMARATY

Apresentou, hontem, as suas despedidas ao sr. José Carlos de Macedo Soares, ministro das Relações Exteriores, o sr. Renato Lago, ministro do Brasil em Peiping, por ter de partir para assumir o seu posto.

—— O sr. José Carlos de Macedo Soares fez-se representar na chegada do novo ministro da Suecia, sr. Nils Gustav Weidel, pelo secretario Edgard Rangel do Monte, que, em carro de Estado, acompanhou o novo diplomata até a sua residencia.

—— O sr. José Carlos de Macedo Soares, mandou apresentar cumprimentos ao sr. Procopê, antigo ministro das Relações Exteriores da Finlandia, que permanecerá alguns dias nesta capital, e ao sr. C. H. Cahan, ex-secretario de Estado do Canadá, que passou, hontem, pelo nosso porto, a bordo do "Southern Prince", pelo secretario Rangel do Monte.

—— Esteve, hontem, á tarde no palacio Itamaraty, em visita ao sr. José Carlos de Macedo Soares, ministro das Relações Exteriores, S. Em., o cardeal d. Sebastião Leme, arcebispo do Rio de Janeiro, que foi acompanhado pelo seu secretario, monsenhor Cintra.

O ministro Macedo Soares recebeu S. Em. no Salão de Honra, em comapnhia dos membros do seu gabinete. Depois de demorada palestra com o chanceller, retirou-se o cardeal arcebispo, sendo levado até o saguão pelo ministro de Estado e até a porta pelos seus officiaes de gabinete.

—— Por decretos de 12 de novembro, da pasta das Relações Exteriores foi promulgada quatro projectos de convenção, approvados pela organização internacional do Trabalho, da Liga das Nações, por occasião da conferencia de Washington, convocada pelo governo dos Estados Unidos da America a 29 de outubro de 1919, pelo Brasil adoptados, a saber: convenção relativa ao emprego das mulheres antes e depois do parto; convenção relativa ao trabalho nocturno das mulheres; convenção que fixa a edade minima de admissão das crianças nos trabalhos industriaes; convenção relativa ao trabalho nocturno das crianças na industria; foi publicado o deposito do instrumento de ratificação, por parte do governo do Iran, da convenção internacional relativa á circulação de automoveis, firmada em Paris a 24 de abril de 1926; e foi publicada a adhesão da União das republicas sovieticas socialistas á convenção internacional para a protecção dos vegetaes, firmada em Roma, a 16 de abril de 1929.

"A SÃO PAULO" Companhia Nacional de Seguros de Vida

SUCCURSAL NESTA CAPITAL: AVENIDA RIO BRANCO N.º 131 — 1.º ANDAR

Directores — DR. JOSE' MARIA WHITAKER
DR. ERASMO TEIXEIRA DE ASSUMPÇAO
DR. J. C. DE MACEDO SOARES

A Situação Politica

AINDA NÃO FORAM ESCOLHIDOS OS SECRETARIOS DO GOVERNADOR PROTOGENES GUIMARÃES

O almirante Protogenes Guimarães esteve hontem á tarde no Rio, tendo realizado varias conferencias com os dirigentes da Colligação Radical-Socialista-Republicanos.

Até hontem á noite o governador fluminense ainda não havia feito a escolha dos titulares das secretarias de Estado.

O MINISTRO DA GUERRA CUMPRIMENTA O GOVERNADOR FLUMINENSE

O titular da pasta da Guerra cumprimentou o almirante Protogenes Guimarães, por motivo de sua investidura no cargo de governador do Estado do Rio, por intermedio de seu official de gabinete, capitão Nelson de Paiva.

TELEGRAMMA RECEBIDO PELO PRESIDENTE DA REPUBLICA

O presidente da Republica recebeu o seguinte telegramma:

"Nictheroy, 13 — Tenho a subida honra de participar a v. ex. que em sessão de hontem da Assembléa Constituinte do Estado do Rio de Janeiro, foi eleito e empossado no alto cargo de governador do Estado o sr. vice-almirante Protogenes Pereira Guimarães e eleito senadores federaes os srs. Alfredo Augusto Guimarães Backer e José Eduardo de Macedo Soares. Respeitosas saudações — Arnaldo Tavares, presidente da Assembléa Constituinte."

CHEGA HOJE O SENADOR EDGARD ARRUDA

Pelo avião da carreira, chega hoje á tarde o sr. Edgard Arruda, senador pelo Ceará. O desembarque do illustre procer cearense verificar-se-á na ponta do Calabouço, entre 15.30 e 16 horas.

O GOVERNADOR ACHILLES LISBOA DEFENDE-SE

O DIARIO CARIOCA recebeu hontem o seguinte telegramma:

S. LUIZ, 14 — Solicito a brilhante folha carioca o obsequio de transmittir ao paiz as seguintes informações sobre a abertura de creditos supplementares e diversas verbas para material no orçamento vigente. Assumindo o governo a vinte e dois de junho, antes de terminado o primeiro semestre do corrente exercicio, encontrei com deficit quasi todas as verbas "material" do orçamento. Situação propositadamente arranjada pela administração anterior para embaraçar, logo de inicio, minha administração. Afim de deliberar sobre tão grave situação, promovi então uma reunião de todos os meus auxiliares, entre os quaes figuravam diversos partidarios da União Republicana, hoje adversaria do meu governo, sendo nessa occasião unanimemente approvada a suggestão da abertura de creditos supplementares correspondentes á metade da dotação orçamentaria, o que foi feito com parecer previo do conselho consultivo, ao qual foi remettido o mappa demonstrativo do Estado das mesmas verbas. Todos os creditos foram abertos exclusivamente no interesse do serviço publico, que não podia paralysar tanto mais que a arrecadação do segundo semestre offerecia margem á abertura dos ditos creditos. Afóra asc verbas orçamentarias, meu governo abriu o credito especial de duzentos contos, tambem com previo parecer do conselho consultivo, para attender aos serviços da lavoura, confiados á Directoria de Producção, então criada como ponto de partida para a solução do problema economico do Maranhão. Além disso abri os creditos necessarios á manutenção da ordem publica. O telegramma daqui transmittido pela Agencia Havas sobre o assumpto representa mais um expediente utilizado pelos adversarios da situação para formar falsoambiente em torno do meu governo. Saudações. — Achilles Lisboa, governador do Estado."

EMBARCOU, FINALMENTE O MAJOR BARATA!

BELEM, 14 — (A. B.) — O major Magalhães Barata, ex-interventor federal neste Estado partiu para o Rio de Janeiro, a bordo do vapor "Itapé". O bota-fóra que foi concorrido, deu-se ás 7 horas e um quarto, em absoluta ordem.

AS DESPEDIDAS DO EX-INTERVENTOR PARAENSE

BELEM, 14 — (A. B.) — Antes de deixar esta capital, o major Magalhães Barata publicou, hoje, um longo artigo, despedindo-se dos seus amigos e fazendo a synthese de sua carreira politica neste ultimos tempos.

Iniciando, diz o ex-interventor:

"Venho dizer-vos, amigos e correligionarios, até á volta. Parto sem ter jamais faltado com a minha palavra de lutador e idealizador. Meus inimigos ficarão marcados, para sempre, pela ignominia que concluiram para me arrebatar o posto que o voto do povo me deu. Parto digno de vós e do Pará. Parto contente pois não me deixei abater pelo golpe de 4 de abril, nem pelas covardias daquelles que me tentaram esmagar".

Em seu artigo o major Magalhães Barata ataca aquelles que considera traidores. E continuando exclama: "Accusam-me, accusam-me, pelo facto de ter commandado em nome e pela vontade do Estado. Esse libelo não me intimida, pois, penso que o que está faltando ao Brasil inteiro é o commando de uma ditadura rigorosa, em sua acção inflexivel, para que possa ter uma finalidade durante muitos annos, até a realização completa da sua obra". E assim conclue o major Barata: "Eu voltarei povo paraense! Crianças, operarios, gente humilde do meu convivio, até logo".

UM DEPUTADO SITUACIONISTA ATACA A PROPOSTA ORÇAMENTARIA DO GOVERNO

RECIFE, 14 — (A. B.) — A nota sensacional nos meios politicos foi o discurso do deputado padre Gonzaga Lyra criticando fortemente a proposta orçamentaria para 1936. Diz que a proposta traz serviços novos que vão pesar sobre o erario quando deveria comprimir despesas superfluas. Estranhou aquelle deputado que o governo mantenha na proposta a directoria de Architectura e Construcção e o Instituto de Anthropologia e Medicina Escolar, incompativeis com a situação de aperturas em que se encontra Pernambuco, esquecendo a celebre questão dos mocambos, continue motivo de avilitamento.

APPREENDIDA A EDIÇÃO DA "FOLHA DO POVO", DE RECIFE

RECIFE, 14 (A. B.) — A policia apprendeu das mãos dos vendedores de jornaes a edição do vespertino "Folha do Povo", alegando que o artigo intitulado "A Usina Catende lança na miseria seus fornecedores" incorre nas penas da lei de segurança nacional. A proposito, o secretario da Segurança Publica enviou um officio ao juiz federal do Estado solicitando a manutenção do seu acto, sob a alegação de que aquele jornal prége idéas subversivas.

OS DEPUTADOS SERGIPANOS RECEBERAM OS SEUS SUBSIDIOS

ARACAJU', 14 (A. B.) — Podemos informar que não tem nenhum fundamento a noticia divulgada no Rio de que os deputados estaduaes sergipanos não receberam ainda seus subsidios. Tanto os deputados como todo o funccionalismo estadual estão em dia. A noticia para ahi vehiculada carece de qualquer veracidade.

Os que estiveram, hontem, no Cattete

No palacio do Cattete conferenciaram hontem, com o senhor Getulio Vargas, presidente da Republica e despacharam os srs. almirante Aristides Guilhen, ministro interino da Marinha, e general João Gomes, ministro da Guerra.

—— Estiveram hontem no palacio do Cattete, com o presidente da Republica, o sr. Marques dos Reis, ministro da Viação; e o senador Waldomiro Magalhães.

—— O almirante Damião Pinto da Silva esteve hontem no palacio do Cattete, onde agradeceu ao chefe do Estado a condecoração com que foi agraciado pelo governo, da Ordem do Merito Naval.

Telegrammas recebidos pelo presidente da Republica

O presidente da Republica recebeu os seguintes telegrammas:

"Fortaleza, 13 — Tenho a honra de communicar a v. ex. que as forças politicas que elegeram e apoiam o governador Menezes Pimentel, reunidas em convenção para fundar o Partido Republicano Progressista Cearense, votaram sem discrepancia e sob applausos geraes uma moção de confiança e solidariedade á administração e orientação politica de v. ex. E'-me grado ainda scientificar a v. ex. que o directorio central da nova agremiação partidaria ficou assim constituido; senador Waldemar Falcão, senador Edgard Arruda, deputados federaes Olavo Oliveira e Pedro Firmeza e deputados estaduaes Cesar Cals, Francisco Manoel e Dario Corrêa Lima. Respeitosas saudações. — (a) Ruy Monte, presidente da mesa da convenção."

"Porto Alegre, 13 — Temos a honra de levar ao conhecimento de v. ex. que o Congresso Geral de Transportes foi inaugurado hontem com toda solennidade e grande assistencia, pelo representante do sr. governador deste Estado, tomando parte na mesa os representantes dos srs. ministro da Fazenda, da Marinha, do Trabalho e da Viação. Congratulamo-nos com v. ex. por esse auspicioso acontecimento que muito nobilita a classe dos engenheiros brasileiros. Attenciosas saudações. — (aa) Alvaro Crespo de Oliveira, presidente; Alexandre Martins da Rosa, scretario geral."

O Japão contra a China

O QUE DIZ A IMPRENSA CHINEZA

Um premio a quem descobrir o assassino do marinheiro

SHANGHAI, 14 (Havas) — O "Schanghai Times" escreve que "os japonezes accusam as autoridades da concessão internacional de inactividade quanto ás diligencias para a procura do assassino do marujo japonez e criam toda especie de obstaculos aos inqueritos relativos aos antecedentes e habitos da victima.

De outro lado a situação se aggravou em consequencia da preoccupação dos agentes japonezes em espalhar boatos sobre pretensos incidentes o que causou a impressão de que procuram novos motivos afim de exercer pressão sobre o governo de Nankim.

Ora, as criticas contra a policia chineza são infundadas visto como esta já deu ás autoridades navaes e ao consul do Japão toda a liberdade de acção afim de dissipar as apprehensões nipponicas. A imprensa japoneza não commenta esses esforços, entrega-se a uma violenta campanha contra o conselho municipal e accusa os chinezes de "falta de sinceridade", accusação que seria ridicula, se a situação não se apresentasse tão grave."

UM PREMIO A QUEM DESCOBRIR O CRIMINOSO

CHANGAI, 14 (Havas) — A Policia Internacional offerece a recompensa de mil dollares a quem descobrir ou indicar os meios de descobrir o assassinio do marinheiro japonez Makayama.

UMA RECOMMENDAÇÃO DO MINISTRO DO GOVERNO DO JAPÃO

TOKIO, 14 (Havas) — Em circulos geralmente bem informados assegura-se que o ministro da Guerra dirigiu ao major general Isogai, addido militar do Japão na China, e aos officiaes nipponicos residentes naquelle paiz um telegramma com instrucções para que permaneçam em contacto com as autoridades navaes e diplomaticas do Japão e acompanhem o desenvolvimento da campanha anti-japoneza que estava ganhando terreno em diversas regiões da China.

A China procura unir-se

OS TRABALHOS DO KUOMINTANG

NANKIN, 14 (Havas) — A segunda reunião preparatoria do 5º Congresso do Kuomintang realizou-se com a presença de 661 delegados, numero este nunca registado.

A Assembléa deliberou telegraphar ao sr. Hoo-Han-Min, leader da opposição no Kuomintang, que se encontra actualmente em França; ao sr. Wang-Chung-Hui juiz da Côrte de Haya, e a outros membros do Comité Central Executivo que residem no estrangeiro, convidando-os a tomar parte nas responsabilidades do poder. Acredita-se que o sr. Hon-Han-Min aceitará o convite.

A decisão do general Shen-Chi-Tang, chefe militar da Kuang, de vir a Nankin causou immensa satisfação nos circulos politicos.

Espera-se que o congresso do Kuomintang conseguirá finalmente realizar uma communhão de vistas em Nankin e em Cantão, em face da delicadeza da situação externa.

Os premios Nobel

STOCKHOLMO, 14 (H.) — A Academia de Sciencias conferiu o premio Nobel de chimica de 1935 ao professor Joliot, de Paris, e a sua esposa Irene Curie Joliot, como recompensa á synthese apresentada por ambos sobre os novos elementos radioactivos. O premio de physica foi concedido ao professor Chadwick, da Universidade de Cambridge.

STOCKHOLMO, 14 (H.) — Não será conferido, este anno, o premio Nobel de Literatura, que fica reservado, eventualmente, para 1936.

Eleições fraudadas

Tribunal Supremo de Dantzig, de accordo com a queixa apresentada pelos partidos da opposição, annullou as eleições de 18 circumscripções ruraes, em virtude das graves irregularidades observadas durante o pleito.

O Tribunal decidiu, de outra parte, que o numero de votos do partido nacional socialista foi reduzido de 10% nas circumscripções ruraes e de 3% nas circumscripções urbanas. Nestas condições, os nacional-socialistas perderiam tres mandatos.

FINALMENTE !
EM EXHIBIÇÃO
no
CINE-RIO
"Sonho de Uma Noite de Verão"
O "ULTIMO MILAGRE DE HOLLYWOOD", apresentado pela "WARNER-FIRST-NATIONAL" EM 2 SESSÕES DIARIAS A'S 3 E 9 HORAS !
Preço unico para as poltronas numeradas . . . . 11$000

O CAPITALISTA, O FUNCCIONARIO DO DOMINIO DA UNIÃO E UM INVESTIGADOR DA POLICIA

UM CASO COMPLICADO QUE ESTA' SENDO APURADO NA DELEGACIA DO 7.° DISTRICTO

O sr. Mario Ribeiro tem seu escriptorio á rua da Quitanda n. 48. Ha tempos o referido senhor emprestou certa importancia em dinheiro a Manoel de Hollanda Maria Cavalcanti, antigo funccionario do Dominio da União.

Passaram-se os dias e não tendo Cavalcanti saldado o seu debito com Mario Ribeiro, este procurou-o, encontrando-o na avenida Rio Branco. Levando-o para o seu escriptorio, Mario Ribeiro conseguiu de Cavalcanti a quantia de 240$000 por conta do emprestimo que lhe fizera. Como o funccionario se encontrasse bastante exaltado, o sr. Mario conseguiu a custo, tirar a arma com que o mesmo se achava armado, retendo-a em seu poder.

No dia seguinte, Hollanda foi ao escriptorio de Mario, afim de apanhar a arma, alli já encontrando sentados, no "divan" tres individuos, entre os quaes o investigador n. 305, da Secção de Explosivos da Delegacia de Ordem Politica e Social.

Mario Ribeiro, recusando-se a entregar a arma a Hollanda por sabel-o capaz de uma violencia, declarou que a entregaria ao referido policial.

Nesse momento Hollanda, sacando de outra arma que trazia comsigo, apontou-a contra Mario Ribeiro. O sr. Nelson Antunes, futuro genro de Mario, que alli tambem se encontrava, avançou para o funccionario do Dominio da União com o fito de evitar-lhe o gesto, segurando-lhe o braço. Nessa occasião a arma disparou para o sólo e o investigador 305 arrebatou a arma das mãos de Hollanda, guardando-a em seu poder.

A scena attraiu ao local um guarda civil que rondava nas proximidades, tendo este policial resolvido o facto a contento de todos, isto é, não effectuando nenhuma prisão.

O sr. Mario Ribeiro, entretanto, entregou a arma que na vespera arrecadara de Hollanda, ao investigador 305, afim de que este policial fizesse entrega da mesma ao chefe da sua repartição.

Tal, porém, não se deu, pois momentos depois, o funccionario do Dominio da União telephonava ao sr. Mario Ribeiro, dizendo-lhe que a arma já estava em seu poder e que iria descarregal-a no seu escriptorio.

Tendo o facto chegado ao conhecimento das autoridades do 7° districto estas encaminharam-no á Policia Central.

Encarregado o investigador 347, sr. Campos Bello, de proceder ás syndicancias em torno do occorrido este policial foi encontrar no Dominio da União o investigador 305 em companhia de Hollanda e de um conhecido e perigoso malandro.

O facto voltou á delegacia do 7° districto para ser devidamente esclarecido em inquerito que alli foi aberto a respeito.

O Salario Minimo — dos Bancarios —

Um Telegramma ao Presidente da Camara

Ainda se acha pendente de resolução da Camara dos Deputados o projecto de Salario Minimo apresentado pelos Syndicatos de Bancarios. Rejeitado o projecto do deputado Altamirando Requião, foi solicitada a discussão do de n. 118, de autoria dos proprios bancarios. A solicitação feita, quando o recinto se achava repleto pela ultima visita do ministro da Fazenda, provocou tumulto, resultando na remessa do projecto á Commissão de Justiça. Tal deliberação foi tomada a pedido do sr. João Carlos Machado e tinha por fim resolver aquella Commissão sobre se o projecto dos Syndicatos era ou não identico ao do sr. Requião. Já havendo o pronunciamento pedido pelo leader gaucho, a Federação dos Bancarios expediu hontem o seguinte telegramma á mesa da Camara:

"Exmo. sr. presidente Camara Federal — Palacio Tiradentes — Nesta — Bancarios todo Brasil estranham attitude nessa Camara resistindo inclusão ordem do dia projecto cento e dezoito que institue salario minimo para bancarios apesar já decorridos mais de quatro mezes de sua apresentação. Requerimento deputado Paula Soares de doze outubro renovado verbalmente deputado Abguar Bastos em sessão de seis corrente não foi até hoje attendido o que contraria artigo quarenta e dois Constituição Federal. Desfazendo confusão gerada em plenario Commissão Justiça já declarou que nosso referido projecto por ser differente projecto Requião deve ser discutido Camara. Lembramos que retardamento debates plenario não só deixa sem cumprimento preceito constitucional como prolonga penuria bancarios aggravando situação desespero classe. Ante tantas protelações classe inteiramente desilludida lança mão outros recursos impellida pela necessidade conquistar maior salario como demonstra paralysação bancos Bahia. Attenciosas saudações — Federação Nacional dos Syndicatos de Bancarios — José Famadas Sobrinho, presidente. Macedo Santos, secretario geral."

Nomeações de sub-tenentes

Foram nomeados sub-tenentes do Exercito, os primeiros sargentos Amilcar Marcos Dias e José Silvestre Pimenta, que passarão a servir, respectivamente, no 2° esquadrão de trem e no 10° batalhão de caçadores

A dissolução da Alliança Nacional Libertadora

O PEDIDO DO 3° PROCURADOR DA REPUBLICA

Em virtude de requerimento feito pelo 3° procurador da Republica, dr. Hymalaia Virgolino, que em nome da União pedia ao Juizo da 1ª Vara Federal a dissolução da Alliança Nacional Libertadora, sob o fundamento de ser uma associação de caracter subversivo e alliada á 3ª Internacional, tendo mesmo acclamado seu presidente de honra o sr. Luiz Carlos Prestes, o dr. Ribas Carneiro, juiz federal substituto no exercicio da 1ª Vara, vae expedir mandado de citação aos directores da Alliança Nacional Libertadora afim de se lhes propôr uma acção summaria de dissolução. As razões do 3° procurador da Republica são longas e circumstanciadas, nas quaes o representante do Ministerio Publico revela um plano de uma rebellião que estaria prestes a explodir, ao mesmo tempo, em varios pontos do territorio nacional. O dr. Hymalaia Virgolino juntou provas impressionantes das suas allegações, e que justificam plenamente a medida extrema pleiteada por sua senhoria.

Os novos sargentos instructores

Foram incluidos no quadro de instructores e classificados nas regiões abaixo:

2ª R. M., segundos sargentos João Baptista de Godoy, do 5° R. I., e Waldemar Martins, do 6° R. I; 3ª R. M., primeiro sargento Luiz Vaz de Assis, do 9° B. C.; segundo sargento Aristides Ribeiro de Souza, do 10° B. C., e 3° dito José Albino Duarte, do 9° B. C.; 5ª R. M., primeiro sargento Boaventura da Silva, do 14° B. C.; 2° dito Josias Nolleto do Nascimento, do 14° B. C.; 6ª R. M., segundo sargento Murat de Abreu e 3° dito José Alves de Oliveira, do 28° B. C.; terceiros sargetnos José Rodrigues de Carvalho, Alcebiades José Chaves e Arnaldo Ribeiro de Sant'Anna, do 19° B. C., e 7ª R. M., terceiro sargento Francisco Telles de Menezes Filho, do 23° B. C.

Uma Testemunha Involuntaria

O SYRIO ELIAS JACOB TERIA SIDO ASSASSINADO POR UM TRAPEIRO

A policia da rua das Marrecas no encalço da figura singular de um homem de barbicha rala

O corpo do syrio Elias Jacob no local em que foi assassinado

Permanece, ainda, envolto em mysterio, a morte do syrio Elias Jacob, occorrida, ha dias, na praça Paris.

Como se sabe a policia do 5° districto, em cuja jurisdicção se verificou o dramatico acontecimento, depois de estabelecer a identidade da victima, entrou a diligenciar no sentido de descobrir o autor do barbaro delicto.

Máo grado os esforços despendidos em penosas investigações, as autoridades não puderam alcançar o resultado desejado, ficando, assim, desconhecido o criminoso. E' certo que as difficultades que se antepuzeram á marcha das diligencias policiaes, determinaram o adormecimento do caso do velho Elias Jacob.

Agora, porém, surgiu na delegacia do 5° districto uma testemunha que, involuntariamente, presenciou de dentro de um omnibus, o desenrolar do crime.

Essa testemunha declarou que entre ás 9.30 e 10 horas da noite do crime, passava em um omnibus pela praça Paris, e como viesse o vehiculo em marcha vagarosa, ella poude, através da vidraça da janella do carro, observar que dois homens se encontravam juntos a amurada do cáes, parecendo-lhe tratar-se de dois mendigos.

Acompanhando os gestos dos dois individuos, viu que um delles, de edade avançada, com barbicha rala, tendo ao lado um sacco velho e sujo, vibrára potente soco no peito do outro, atirando-o por terra. Poude ainda observar que o homem, após a pratica desse gesto, se pôz em fuga precipitada. Dahi por deante a testemunha nada mais viu, pois que o omnibus em que viajava ganhava velocidade, entrando na avenida Rio Branco.

Completando as suas preciosas revelações, a testemunha declarou que, no dia seguinte soube pela leitura dos jornaes, que a scena que presenciára na vespera, tratava-se de um crime.

Em face de tão valioso depoimento, as autoridades policiaes reiniciarão as diligencias interrompidas.

E' possivel que com algum esforço, consiga a policia da rua das Marrecas, encontrar a estranha figura do homem de barbicha rala, sobre quem recaem, agora as mais tremendas accusações.

COMO TRANSCORREU A SESSÃO DE HONTEM NA CAMARA MUNICIPAL

A VISITA DO DEPUTADO PEDRO ALLAIN TEIXEIRA PRESIDENTE DA CAMARA PERNAMBUCANA, AO LEGISLATIVO DA CIDADE — A SAUDAÇÃO DO SR. HEITOR BELTRÃO

A sessão de hontem, na Camara Municipal foi aberta pelo sr. Ernani Cardoso, com a presença de 16 vereadores.

A acta da reunião anterior foi approvada, depois de sobre ella ter falado o sr. Heitor Beltrão,

O FECHAMENTO DA ESCOLA FERREIRA VIANNA

O sr. Heitor Beltrão occupou a tribuna para pronunciar um veemente discurso de protesto contra o fechamento da Escola Ferreira Vianna.

A VISITA DO PRESIDENTE DA CAMARA DE PERNAMBUCO

Quando o sr. Heitor Beltrão estava quasi terminando o seu discurso, o presidente Ernani Cardoso pediu licença ao orador para communicar á casa a presença do presidente da Camara pernambucana, deputado Pedro Allain Teixeira, designando o vereador que estava na tribuna para saudar, em nome da Camara Municipal, o visitante.

Vereador Heitor Beltrão

O sr. Heitor Beltrão iniciou a sua saudação ao presidente da Camara de Pernambuco dizendo:

"Sr. presidente, interrompo por alguns instantes as considerações que vinha fazendo para saudar, em nome da Camara Municipal, o nosso digno visitante. Faço-o por indicação de v. ex. Representante da minoria, não poderia ter a iniciativa de me julgar autorizado para falar pela unanimidade da Camara.

O sr. Jansen Muller — V. ex. póde, perfeitamente, falar pela totalidade da casa.

O sr. Heitor Beltrão — Quero, entretanto, firmar que, tratando-se de um deputado pernambucano, a Camara Municipal é unanime em o acclamar, seja qual fôr o orador do momento (Muito bem).

Por todas as razões, Pernambuco gosa de esplendor que lhe traz a gratidão de todo o Brasil. E, assim, a Camara Municipal se sente orgulhosa pela visita do presidente da Assembléa Legislativa de Pernambuco, ufana por vêr em seu seio representante dessa expressão de cultura civica e mental, no Brasil, que é Pernambuco (Muito bem).

Grande pioneiro da independencia brasileira, capitania que, só durante 50 annos, foi vassala da metropole, porque em todos os demais periodos, na historia colonial, levantou-se em rebeldia e combate contra aquelles que imaginavam o Brasil presa de todos, Pernambuco bem faz jus ao orgulho com que a Camara Municipal recebe um dos seus filhos.

Accresce mais uma circumstancia singular, na politica do Districto Federal: é que esta esta transbordante de pernambucanos.

O Districto Federal tem recebido, de braços abertos, os pernambucanos, da mesma forma, aliás, por que faz com os originarios de todos os Estados do Brasil. Assim, chegou-se á perfeição de que os senadores cariocas são pernambucanos, de que o é o prefeito, de que o são vereadores, no governo e na opposição; cumpre dizer, tambem, ser o orador do momento filho de Pernambuco.

Já disse que, depois de 1930, o Rio Grande do Sul ingressára na politica federal e, Pernambuco, na municipal.

Os filhos de Pernambuco estão, aqui, procurando honrar as tradições de sua terra, discordantes e divergentes entre si, na politica local, mas todos unidos no grande esforço em favor do Districto Federal.

Tamanha é a compreensão civica a que já vae attingindo o Districto Federal, que é possivel conterraneos nelle se encontrarem em campos oppostos, com respeito mutuo, mas mantendo firmes os pontos de vistas de suas divergencias politicas.

Deputado Pedro Allain Teixeira, presidente da assembléa pernambucana

E' o caso, por exemplo, do sr. prefeito Pedro Ernesto, pernambucano illustre, que se tem dedicado á administração e ao progresso do Districto, honrando assim as tradições de cultura de sua terra. Ora, discordante da mesma politica, integralmente, aqui se encontra o orador do momento, que combate a orientação de s. ex., nos multiplos erros que commette, collaborando, entretanto, com s. ex., afim de que Pernambuco possa contribuir para a prosperidade do Districto Federal. São esses os motivos, sr. deputado, para que a Camara Municipal se sinta num de seus dias mais felizes, recebendo em seu seio a v. ex., a quem pede que transmitta ao glorioso povo de Pernambuco, sentinella avançada da historia e do civismo do Brasil, as nossas felicitações e o nosso desejo de que a paz reine no Brasil e com ella o trabalho para que, num ambiente de serenidade, dentro apenas das divergencias politicas que são a vida e são movimento, possa todo o Brasil, unido e com a compreensão nitida de sua consciencia civica, prosperar, para que seja engrandecida a patria e, com ella, a America do Sul, que precisa cada vez mais dar o exemplo ao mundo de uma nova éra de paz, compreensão e progresso."

O AGRADECIMENTO DO SR. PEDRO ALLAIN

Após prolongada salva de palmas, ergue-se da cadeira que occupava na mesa da presidencia o deputado Pedro Allain Teixeira, que, em palavras repassadas de carinho e de enthusiasmo, agradece os elogios feitos pelo sr. Heitor Beltrão á sua pessoa e ao seu Estado e ainda ao povo pernambucano. S. ex. conclue affirmando o grande desejo de seus coestaduanos em estreitar cada vez mais os laços de amizade e de admiração que os ligam á nossa cidade e ao nosso povo.

CINEMA

Dia 25, no Palacio, Merle Oberon, Fredric March e Herbert Marshall em "O Anjo das Trevas"

A noticia foi recebida pela cidade inteira com indescriptivel satisfação! Ainda em novembro os "habitués" do Palacio vão conhecer a mais recente pellicula de Samuel Goldwyn distribuida pela United Artists, pois sua estréa foi feita ha dois mezes no Rivoli de Nova York.

"Trata-se de "O Anjo das Trevas" (The Dark Angel), o impressionante episodio de Guy Bolton que Sidney Franklin desta vez levou para a téla com a collaboração de tres interpretes de grande nome na moderna geração do cinema americano: Merle Oberon, Fredric March e Herbert Marshall.

Merle Oberon, cuja ascenção vem sendo feita rapidamente, a golpes de talento, desde sua estréa em "Os Amores de Henrique VIII", e que já em "Folies Bergére" provou não ser apenas uma linda mulher, porém ainda uma artista de largos recursos, vae confirmal-os em Kitty Vane, a heroina do drama de Bolton por quem dois homens, irmãos e amigos inseparaveis, se apaixonam: Alan Trent (Fredric March) e Gerald Shannon (Herbert Marshall).

No "support" de "O Anjo das Trevas" ha a mencionar Janet Beecher, John Halliday, Henriquetta Crosman e Frieda Inescort.

A United terá no cartaz do Palacio Theatro esse seu film, cuja estréa a principio se acreditava só viesse a ser feita na temporada vindoura, já no proximo dia 25.

O tenor n.º 1 !

Jan Kipura, o tenor dos tenores, cantará novamente, empolgando todo o Rio com a sua ultima super-producção "Amo todas as mulheres" que o Programma Alliança lançará em breve no Palacio Theatro.

E nesse film Kiepura não cantará tão sómente: demonstra ser tambem um grande artista da téla, desempenhando um interessante papel duplo, em que elle ama, a um tempo, a graciosa morena Inge List e a mimosa lourinha Lien Deyers.

Alegria do principio ao fim, canções de um rythmo vibrante, cantadas pelo famoso tenor; musicas adoraveis, montagem luxuosissima, um bom humor inegualavel — eis o que Kiepura, o tenor n. 1, promette para breve aos nossos "fans"!

A noite inesquecivel de hontem, com a premiere de "Sonho de Uma Noite de Verão", inaugurando "Cine - Rio"

Realizou-se hontem para uma platéa de privilegiados, onde se alinhavam os nomes mais representativos da nossa alta sociedade, o milagre tão largamente annunciado e tão plenamente confirmado pelas pennas mais brilhantes da intelligencia nacional.

"Sonho de uma noite de verão, a extraordinaria fantasia de Shakespeare, que Max Reinhardt poude materializar, com o concurso de centenas de artistas, todos dedicados, de technicos á altura da realização e de quasi dois milhões de dollares.

Foi uma noite que marcou a nota social mais refinada do anno, pois compareceram as mais altas autoridades do paiz, corpo diplomatico, governador da cidade, para primeira e grandiosa consagração do film classico que chegou a nós já coroado por um Prologo triumphal todo feito de elogios enthusiasticos e que é, realmente um grande, inegualavel milagre cinematographico e um espectaculo de arte purissima!

SHIRLEY TEMPLE, A ADORAVEL !

A genial Shirley Temple, ao lado de John Boles, em "A Pequena Orphã"

Shirley Temple, a adoravel menina que todos gostam com desvelado carinho, vae finalmente apresentar-se aos seus innumeros "fans" no seu mais portentoso e consagrado film cinematographico.

Este film admiravel que revelará a sua sagração definitiva é — "Pequena Orphã" — o mimoso romance musical que marcará uma verdadeira época nos annaes da cinematographia carioca, deixando um rastro de saudades a todos os felizardos que assistirem-no!

"Pequena Orphã" sem exaggero algum pertence a galeria dos lavores artisticos e musicaes de "Paixão de Zingaro" e "Um Sonho que Viveu" lavores que alliaram a finalidade sentimental, arte e ornamentados de muita e linda musica.

Nada menos que 6 lindissimas canções enfeitam docemente este romance de amor, romance esplendidamente vivido pela graça de Rochele Hudson e a guapa masculinidade de John Boles, que além de uma interpretação fiél, evidencia os seus incomparaveis dotes vocaes em verdadeiras sonatas de um rythmo envolvente e embriagador. Taes são em summa os predicados deste bellissimo espectaculo que a Fox Film reservou orgulhosamente para a sua apresentação este mez no cinema Rex, que terá em sua téla o mais romantico e bello film de 1935!

Um film que vae apaixonar os fans cariocas

"Sempreviva" é o titulo do film inglez distribuido pelo Programma M. J. C., que será exhibido no Broadway logo depois de "Corações em Ruinas". E' um grande espectaculo de proporções grandiosas e que vae revelar ao nosso publico a artista considerada a maior do seculo: Jessie Matthews. E' uma adoravel mulher; linda, que canta maravilhosamente e que dansa de maneira inimitavel e que representa como poucas. E' um film destinado a fazer um successo louco. E isso pelas proporções do espectaculo e pela graça irresistivel e pela arte assombrosa da sua figura maxima, a adoravel Jessie Matthews.

A Mutuante S. A.

170, R. 7 DE SETEMBRO, 170
Leilão de penhores
21 de Novembro, ás 13 horas

As cautelas poderão ser reformadas até a vespera e o catalogo será publicado no "Jornal do Commercio", no dia do Leilão.

Films em Cartaz

PALACIO — "As Cruzadas" — Paramount — com Henry Wilcoxon e Loretta Young. — Horario: 2 — 4 — 6 — 8 e 10 horas.

—x—

ALHAMBRA — "Não me esqueças", Programma Serrador, com Beniamino Gigli e Magda Schneider. Horario: 2 — 4 — 6 — 8 e 10 horas.

—x—

ODEON — "Oleo para as lampadas da China" — First — com Pat O'Brien e Josephine Hutchison — Horario: 2 — 4 — 6 — 8 e 10 horas.

—x—

IMPERIO — "Conquistador por acaso" — Paramount — com Charlie Ruggles e Mary Boland — Horario: 2 — 4 — 6 — 8 e 10 horas.

—x—

GLORIA — "Regina" — Programma Alliança — com Adolf Wohlbrueck, e Olga Tschechowa. Horario: 2. 4 — 6 — 8 e 10 horas.

—x—

PATHE' PALACIO — "Romance Hungaro — Franco Brasileira" — com Fernand Gravey e Marcelle Chantal — Horario: 2 — 3.40 — 5.20 — 7.00 — 8.40 —10.20 horas.

—x—

BROADWAY — "Rapto da Meia Noite" — R. K. O — com Ginger Roger e William Powell — Horario: 2 — 3.40 — 5.20 — 7.00 — 8.40 — 10.20 horas.

—x—

REX — "Heróes Esquecidos" — United — Horario: 2 — 3.40 — 5.20 — 7.00 — 8.40 e 10.20.

—x—

PATHE' — "O Cardial Richelieu" — United — com George Arliss.

LIVRARIA ALVES
Livros collegiaes e academicos

Uma figura que nunca poderá ser esquecida : Carlos Gardel

Carlos Gardel é dentre os artistas que o cinema acabou de consagrar, aquelle cuja recordação por mais tempo perdurará, iverá palpitantemente em nosso espirito.

As canções, os tangos de que elle foi interprete e tantas vezes autor, ouvimol-o a cada passo nos nossos salões de dansa, nos nossos cabarets, nos nossos casinos.

E tão poderosamente está associada a essas musicas a interpretação de Gardel que é impossivel ouvil-as sem que automaticamente recordemos o privilegiado folk-lorista, cuja vida uma cilada do destino supprimiu de chofre, em junho deste anno, quando o artista alcançava finalmente o ponto culminante da sua consagração.

Agora, com o annuncio de Tango Bar que o Imperio apresentará na proxima semana, póde-se prever uma nova série de tangos e canções que se gravarão nos nossos ouvidos — outros tantos incentivos que avivarão por todo o sempre no noso espirito a lembrança de Carlos Gardel. "Cuesta Abajo", "Mi B. Aires Querido", "Sus Ojos se Cerraron", "Barrio", passarão por algum tempo a segundo plano nas preferencias das orchestras, que reflectem as do publico, e cederão o seu logar a "Por Una Cabeza", "Lejana Tierra Mia", e "Arrabal Amargo", agora apresentados em "Tango Bar". E porque são lindas essas canções, póde-se affirmar sem medo que Carlos Gardel viverá em nosso espirito, como em nosso coração.

OURO Brilhantes Diamantes os melhores preços — Joalheria Paz, rua Uruguayana n.º 47 — Perto Rua Ouvidor

Os louvores entoados pela critica européa ao grande film francez "Golgotha"

"Incontestavelmente, a coisa mais bem feita, mais bella, mais alta e escrupulosamente realizada com exactidão, segundo os Evangelhos, sobre a paixão de Christo" — escreveu o critico de "La Tribune de Lausanne", e "Le Cri de Lion" assim se manifestou : "Com "Golgotha", a França que trabalha junto á lista dos seus records (o maior transatlantico, a locomotiva mais rapida, a represa electrica mais poderosa, etc.) realizou o maior film da temporada de 1935".

Têm razão os escriptores mencionados, pois ha nessa soberba producção do Programma M. J. C. uma eloquencia, uma força uma nobreza ás quaes todos devem prestar homenagem. "Golgotha" é um grande film, realizado pelo celebre cineasta Julien Duvivier e que o Alhambra apresentará segunda-feira.

Le Vigan na figura de Jesus em "Golgotha"

Myrna Loy — A estrella de maior magnetismo physico — Esplende em "Broadway Bil" (A victoria será tua)

Ha na vida alguns sêres de eleição, magnificamente dotados de um aura de encantamento, de um potencial milagre de seducção, que envolvem em belleza todos os ambientes onde estão, transfigurando a banalidade de todos os dias num esplendente motivo de prazer. E' o que se chama, em linguagem technica, "magnetismo physico"...

Ora, uma das personalidades de Hollywood na qual mais fortemente se evidencia esse toque de distincção, é em Myrna Loy, a estrella do narizinho arrebitado. Não ha que negar a imposição contagiante de seu "it", o seu estranho poder de suggestão sobre toda gente, a imantação deliciosa do seu sorriso, de seu andar, de toda a sua maneira de ser feminina, dentro do sophisma esthetico do cinema...

E, assim, mais uma vez, embora sob angulos novissimos, na direcção sempre dominadora de Frank Capra, vamos vel-a agora, na segunda-feira, no Rex, através de um romance da Columbia, que é como a sua corôa de louros — o film "Broadway Bill" (A victoria será tua) cujo desenrolar marca a etapa de uma tarde de tragedia e de triumpho, como prologo emocional de uma noite de intensa poesia...

Ao seu lado, na historia sempre real do amor, o astro Warner Baxter.

"O Corvo"

Karloff se regenerou. O "monstro" de Frankenstein" sómente usa a metade da maquillagem em seu novo film da Universal "O Corvo" que vem a 25 deste mez para o cinema Gloria.

Pois que sómente metade da face de Karloff tem maquillagem macabra neste film, emquanto que a outra fica natural.

O que não quer dizer que o astro de tantos films de horrores, repentinamente se tornou um homem que só pratique o bem. Ao contrario do que antes neste film inspiração classica de Edgar Allan Poe.

"Corações em Ruinas" é o film de Katherine Hepburn em que ella é mais... Katharine Hepburn...

Segunda-feira os "fans" de Katharine Hepburn vão colher a surpreza mais notavel que jámais esperaram. Vão encontrar, vivendo o romance de "Corações em Ruinas", uma outra Hepburn, uma Hepburn mais mulher, de alma mais despida, bem integrada nesta civilização de convenções e mentiras. E' a Hepburn que todos os "fans" sonhavam.

Hepburn e Boyer, em "Corações em Ruinas"

"Corações em Ruinas" é um romance cheio de amor e de odio: é todo um entrechoque de paixões. E' uma dessas historias que a gente assiste na vida a cada passo e até comnosco ella já aconteceu...

Romance que os criticos mais famosos dos Estados Unidos classificaram de genial, elle só poderia ser animado no celluloide por dois genios: e é por iso que suas figuras maximas são a grande Katharine Hepburn e Charles Boyer, esse formidavel francez que se tornou idolo de dois continentes apenas em tres films.

Mas em "Corações em Ruinas" além da arte maravilhosa de Katharine Hepburn e da criação magistral de Boyer, a actuação surpreendente de John Beal e o trabalho empolgante de Jean Hersholt. Mas ha ainda a fixar a musica deliciosa que envolve o film todo, musica que a gente não esquece mais e que fica cantando para sempre dentro da gente.

"Corações em Ruinas" vae assim surprender e encantar os "fans" de Katharine Hepburn e augmentar — se isso é possivel — o numero dos seus admiradores.

Bette Davis, em "Quando o Amar Agarra", no Gloria, segunda-feira

A elegante "star" de Modas de 1934, a grande tragica, companheira do grande Muni, em "A Barreira", a desejavel formusura de "Amante do seu marido", vae voltar, segunda-feira, no Gloria!

Bette Davis, num drama que é um pouco, embora sem os limites tão largos do film, a sua propria vida conjugal... Ella é a estrella que mais se bate, em Hollywood, pela defesa de sua felicidade conjugal.

E' conhecida a ameaça que fez aos reporteres, relativamente ao seu estado civil e a fórma como vive, fóra do cinema, em companhia do marido.

— O reporter que annunciar que eu e meu marido estamos proximos do divorcio, será por mim processado e cumprirá dez annos de prisão, além de pagar forte multa! — declarou, recentemente, essa bonequinha loura...

"Quando o amor agarra" apresenta-se num drama assim, com ambiente luxuoso e toilettes desenhadas especialmente por Orry Kelly, para levar ao Gloria, toda a gente "bien" que o Rio possue, a partir de segunda-feira, 18 do corrente.

"Sapho" de Daudet, no cinema Gloria

Uma boa noticia para os fans e para os amantes da literatura — uma nova adaptação da obra de Daudet — "Sapho", por uma fabrica franceza, a Pathé Natan, e artistas francezas: Mary Marquet, Jean Max, François Rozet, Camille Bert e Charpin. A International Films, representante da Pathé, vae dar-nos "Sapho" ainda este mez, no Gloria.

Brailowsky seria Brailowsky se tocasse piano com as mãos de um Dillinger ?...

A PROPOSITO DE "DOUTOR GOGOL, O MEDICO LOUCO"

"Doutor Gogol, o Medico Louco", o espectaculo de emoções vigorosissimas que a Metro Goldwyn Mayer vae estrear segunda-feira no Odeon e que toda a cidade aguarda com curiosidade, Ali, Colin Clive é o celeberrimo pianista Orlac, cuja sensibilidade se adultera quando suas mãos, que tantas glorias lhe haviam dado, exteriorizam indole sinistra.

Tudo se devia, entretanto, ao "Doutor Gogol, o medico louco" — que déra ao pianista, numa operação, mãos que só haviam praticado crimes. Como e porque isso acontece — são pontos curiosissimos da trama macabra, que Karl Freund dirigiu com intelligencia e que Peter Lorre (Gogol) Frances Drake (Yvonne) e Clive (Orlac) interpretaram de modo impressionante.

Central do Brasil

—— A renda industrial da Central do Brasil inclusive as estradas de ferro filiadas, no dia 13 do corrente, attingiu a importancia de 506:846$300, para mais 9:083$400, sobre igual data do anno anterior.

—— O director da Central do Brasil, em aditamento a circular anterior, resolveu prorogar até hoje, o praso de concessão do abatimento de 50 %, nos preços das passagens, de ida e volta, emittidas ás sextas-feiras, para os visitantes da Feira de Amostras, de S. Paulo. A validade das passagens de volta, em Norte, vigorarão até o dia 18 do corrente.

—— A directoria da Central do Brasil resolveu revigorar o artigo 42, do I. S. T. tornando sem effeito a parte da circular da Inspectoria da Receita que manda modificar a redacção mesmo artigo, quando a encommenda de leitos e poltronas, nos trens, mediante a taxa de 2$000, como compensação do serviço telegraphico.

—— Estão sendo feitos os estudos para que seja mecanizado grande parte dos serviços de apuração e fiscalização da receita e applicação de tarifas a cargo da Inspectoria da Receita da 1ª Divisão da Central do Brasil, de modo a tornal-os mais rapidos e efficientes com grande economia para a Estrada. Nesse sentido teve [illegible] conferencia com o chefe da 1ª Divisão, uma commissão de engenheiros da Hollerith, que está montando tal serviço, no Departamento do Pessoal da Estrada.

—— O general Franco Ferreira, commandante da 4ª Região Militar, requesitou da Central do Brasil um trem especial afim de conduzir officiaes e pessoas gradas á inauguração do G. A. D., que deverá ser inaugurado hoje, em Setembrino de Carvalho. O referido general convidou o ministro da Guerra, altas patentes do Exercito e o director da Central do Brasil.

Rival

HOJE — Feriado Nacional. Vesperal ás 15 horas e á noite ás 20 e 22 horas.

(2ª Semana)

DULCINA
E
ODILON

na melhor peça de 1935!

Gaiola Dourada

(Liberté Provisoire)
4 actos maravilhosos de MIGUEL DURAN, trad. de MICHEL QUEIROZ

DULCINA num maravilhoso trabalho!
ODILON mais empolgante que em "Le Bonheur" — ARISTOTELES PENNA — Magistral!

Magnificas actuações de Sarah Nobre, Norma Geraldy e Alberto Dumont.

Amanhã — Em vesperal e á noite. Ultimo sabbado de Gaiola Dourada

Bilhetes á venda para hoje, amanhã e depois.

DIA 23: "A MENINA DO CHOCOLATE"

RELIGIOSAS

FESTA DE NOSSA SENHORA DO AMPARO

A Irmandade de Nossa Senhora do Amparo, em Cascadura, organizou um triduo de ladainhas desde o dia 14 ao dia 16 do corrente, e no domingo proximo, dia 17, realiza a festa da sua padroeira com missa solenne ás 10 1|2, sermão do conego dr. Antonio Pinto, e, ás 17 horas, procissão com o andor da Padroeira.

O adro da egreja será ornamentado e illuminado, tocando uma banda de musica, havendo no recinto barraquinhas de sorte, leilão de prendas, outras diversões e jogos de artificio.

INTERNATIONAL
CAMINHÕES DE ALTA QUALIDADE
INTERNATIONAL

Diario Recreativo

AMANTES DA ARTE CLUB

O campeonato de dansas instituido pela directoria

O campeonato de dansas organizado pela directoria deste club e que se realizará no decorrer do mez em curso, obedecerá ao seguinte regulamento:

1º — Fica instituido um Campeonato de Dansas dividido em torneios de Samba — Fox Trot — Valsa e Tango, os quaes obedecerão aos seguintes quesitos: Rythmo — Elegancia e Estilo. 2º — As inscripções serão gratis e os associados deverão inscrever-se tantas vezes quantas provas queiram disputar, das quatro instituidas. 3º — Os socios ao inscreverem-se deverão inscrever a sua dama, sendo que um mesmo par poderá inscrever-se nas quatro provas ou mesmo ainda, cada disputante pode inscrever uma dama differente para cada prova. 4º — O socio Joaquim G. da Silva, por ser professor da nossa Escola de Dansas, não poderá inscrever-se em nenhuma das provas. 5º — Os socios Amaury G. Dias, José Gomes dos Santos (Russo) e Petronio Ratton, por haverem participado do Campeonato Carioca de Dansa, só poderão inscrever-se nas provas de Valsa e Tango. 6º — Os treinos e as eliminatorias serão realizadas ás terças-feiras, sob a observancia do professor Joaquim G. da Silva, membros da directoria e technicos convidados especialmente para este fim. 7º — As provas finaes serão realizadas a 24 de novembro, as de Samba e Fox Trot; e a 8 de dezembro as de Valsa e Tango, e bem assim o Campeonato de Dansas do Amantes da Arte Club. Estas provas serão realizadas perante juizes e technicos estranhos ao quadro social, afim de que não haja influencia de amizade, evitando-se tanto quanto estiver ao nosso alcance prejudicar aquelles que pela sua competencia, elegancia e rythmo estilizem a arte de dansar. 8º — O traje deve ser o mais elegante possivel, proprio para provas desta natureza, pois isso em muito influirá. As dansas deverão ter elegancia na saida, iniciando o rythmo immediatamente á primeira nota musical e um perfeito acabamento.

LORD CLUB

Continuando a série ininterrupta de festas do seu esmerado programma recreativo, a "phalange lordina" offerece domingo, nos seus amplos e ornamentados salões, mais uma elegante tarde noite dansante, que muita alegria trará ás suas gentis frequentadoras.

Malagutti á frente da sua invencivel "Tuna", communica aos assiduos frequentadores do "Palacio" que está compondo optimo programma dansante para as festas de 7 e 14 de dezembro, que assignalam duas epopéas: o glorioso anniversario do alvi-rubro e a triumphal estréa no mundanismo da "Ala das Violetas".

FRATERNIDADE LUSITANA

Animada tarde-noite dansante dará excepcional alegria aos salões dessa sociedade, depois de amanhã.

As dansas, como sempre, obedecerão á maviosa cadencia do afinado "Yankee-Jazz".

BANDA PORTUGAL

Quarenta e oito horas faltam para que os salões dessa veterana instituição regorgitem de uma garrida assistencia, afim de participar de uma agradavel "soirée" que homenagea o 1º procurador dr. Antonio Bernardino Lourenço.

Sendo promotor dessa festa a popular personalidade de "Chibaia", é de prevêr-se colossal successo.

Abrilhantando e impulsionando as dansas, estarão firmes as jazz "Typica" e "Turunas Cariocas".

AS FESTAS DANSANTES DO ELDORADO DANSAS

Este popular dancing da rua do Theatro, onde Jayme Ferreira e Antonio Nunes estão sempre promptos a receber e cumular de gentilezas os dansarinos da cidade, estará hoje, amanhã e depois, com a realização de mais tres estonteantes noitadas, repleto de alegria e encanto.

As bailarinas Inah, Ruth e Marina farão as honras da casa, proporcionando aos convivas milhares de surpresas.

BANDA LUSITANA

Grandiosa festa será realizada nos amplos salões dessa sociedade, amanhã. Promovida pelos foliões Altamiro, Lucas, Botelho e Oscar Nogueira, que compõem a "Turma dos 4 Diabos", muito dará que falar. Aguardemos...

MAUA' F. CLUB

Amanhã será levada a effeito nesse ambiente social um grande baile, por iniciativa dos componentes da "Trinca da estrella azul".

Essa festa, intitulada "Festa do Perfume", homenageará o nosso collega "Pierrot", do "Diario de Noticias".

RECREIO DAS FLORES

O veterano rancho tri-campeão da nossa linda Sebastianopolis", não podendo resistir aos seus sentimentos de leal subdito de "Sua Majestade Momo I" e amigo sincero do "Cidadão Momo", abrirá amanhã ás hostes folionicas os vastos salões da sua nova séde á rua Sacadura Cabral, esquina de Harmonia.

Essa festa, que certamente será os prodromos que o levará aos concursos dos ranchos que apotheoticamente interpretam o sequito grandioso do "Rei da Folia", dará não só á imprensa como aos espiritos carnavalescos, a opportunidade de vel-o desfilar em caminho da gloria na arteria principal desta "Cidade Maravilhosa".

GREMIO DOS CAPRICHOSOS

Pomposo baile amanhã marcará grandiosamente nos salões do Humaytá Club a homenagem prestada pela directoria desse gremio ás suas "princezas".

Dada a actividade do "caprichoso" Felippe, esta festa será do outro planeta...

O traje será para a commissão de festas branco a rigor, para cavalheiros e rosa para as damas .

Afinado "jazz" impulsionará os volteios choreographicos das 20 ás 4 horas da manhã, tendo sido contratado esmerado serviço de "buffet".

B. C. NÃO POSSO ME AMOFINAR

Brilhante série de festas realizará a directoria do Bloco C. N. P. me Amofinar, á avenida Amaro Cavalcanti, no Engenho de Dentro. Hoje haverá uma tarde dansante que terá inicio ás 14 horas, terminando ás 18 horas.

A's 21 horas terá logar a festa de arte intitulada — "Noite de Graveto e Enfiado", em homenagem ao sr. Homero Corrêa Netto, "Lord Chocolate".

Incontestavelmente, como figuras de destaque na chronica recreativa que são estes dois elementos — Graveto e Enfiado, facil será prevêr-se que este baile marcará uma das maiores victorias aos que tem realizado o B. C. N. P. me Amofinar Amanhã haverá baile mensal que terá inicio ás 21 horas.

Domingo, tarde dansante promovida pelo Rancho das Moreninhas, com um apetitoso Angu' á Bahiana, terminando assim o programma organizado pelo "Russo", que será uma revelação e um successo incontestavel.

B. C. DE LINGUA NÃO SE VENCE

A recepção da reabertura do B. C. de L. não se vence, á rua Carolina Machado, em Madureira, teve um cunho deveras sensacional. Affluiram áquella séde commissões das sociedades recreativas e de centros politicos que ali foram dar provas da amizade que desfrutam aquelles carnavalescos suburbanos.

A's 21 horas, ao som de duas excellentes jazzs iniciou-se a festa, e ás 24 horas teve logar a sessão solenne, que depois de iniciada foi presidida pelo sr. cap. Soutello, presidente da Federação das Pequenas Sociedades, tomando ainda parte na mesa representantes das commissões presentes e da imprensa.

Finda esta foi servido aos presentes champagne e doces, continuando as dansas até alta madrugada.

Para domingo vindouro realizam uma magnifica tarde-noite dansante ao som da jazz da casa e em homenagem á Princeza do Bloco.

BEBAM CAFE' GLOBO O MELHOR E O MAIS SABOROSO
BOM ATE' A ULTIMA GOTA!

Administração Predial
NERY MARTINS & CIA., Rua S. Pedro, 62
EDIFICIOS DE APPARTAMENTOS
Commissão de 3 por cento

CHAMPAGNE A MEIA-NOITE... NA MANHÃ SEGUINTE UMA ALLIANÇA NO DEDO E, A SEU LADO, NO MESMO LEITO... UM MARIDO QUE O DESTINO LHE DERA...

BETTE DAVIS

Mais formosa e vestida por ORRY - HELLY em

"QUANDO O AMOR AGARRA"

com JAN HUNTER no GLORIA

UM DRAMA DA WARNER - FIRST

Segunda - feira

O PROFESSOR KERRIDGE NA A. B. I.

APRECIAÇÕES SOBRE A MUSICA BRASILEIRA E O ENSINO ARTISTICO DA CAPITAL DO PAIZ

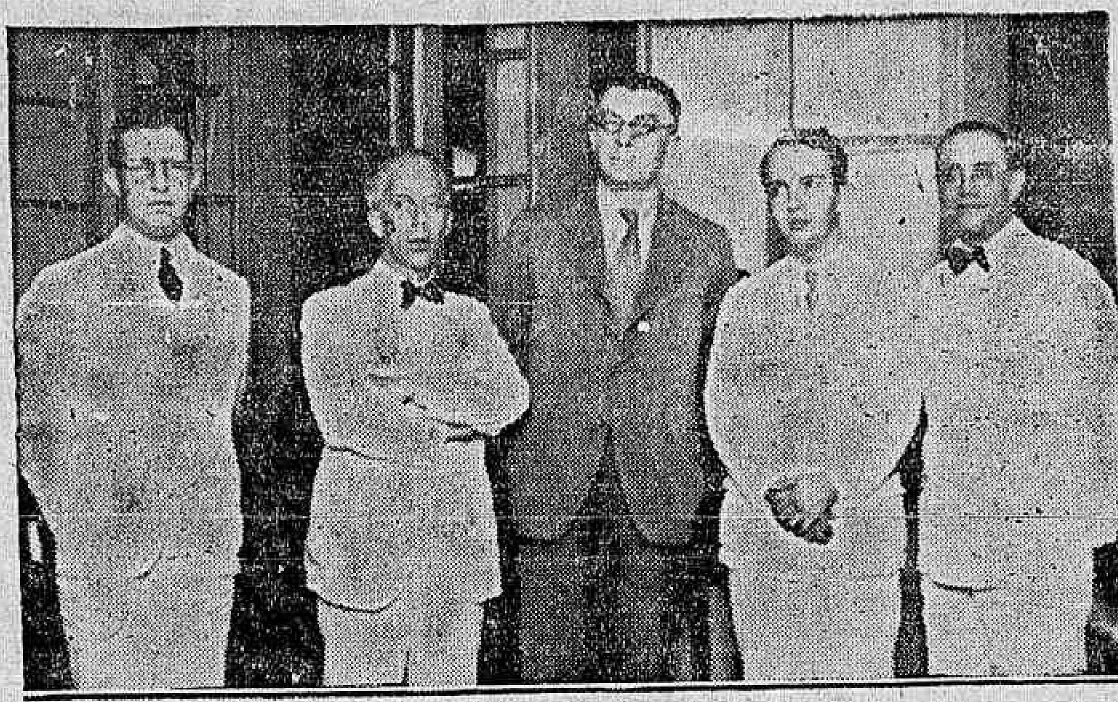

O illustre professor W. H. Kerridge em visita á séde da Associação Brasileira de Imprensa

O professor Kelridge do Trinity College of Music de Londres, que veiu ao Rio realizar conferencias sobre musica, a convite da Universidade do Districto Federal, por intermedio da Sociedade Brasileira de Cultura Ingleza, visitou a Associação Brasileira de Imprensa. Aguardavam-no ali o presidente da A. B. I., e o director do Instituto de Artes da Universidade do Districto Federal dr. Celso Kelly. O professor Kelridge chegou acompanhado dos srs. Luiz Gonzaga Botelho e João Lourenço da Silva, e este secretario da Sociedade de Cultura Ingleza. Na séde da A. B. I. demorou-se em palestra o professor inglez. O presidente da A. B. I. pergunta ao sr. Kelridge o que vinha achando do ensino da musica no Brasil. Esse professor realçou a obra que Villa Lobos vem realizando e accrescentou: Da visita ao Instituto de Educação, notavelmente dirigido pelo professor Lourenço Filho, trago uma impressão deslumbrante; não pensava encontrar o ensino commum da musica tão bem organizado num paiz novo. Admittiria esse progresso na Allemanha. Mas me surpreende verdadeiramente com o que ouvi naquella escola da Universidade. Teve o professor Kelridge opportunidade de ouvir os orpheões da Escola de Educação e das Escolas Secundarias e Primarias do Instituto de Educação, que são experimentaes da Universidade. Ouvio tambem os orpheões artisticos das escolas secundarias technicas ali reunidas em homenagem ao professor inglez. Quanto ás musicas que ouvi, as composições nacionaes — proseguiu o professor Kelridge — impressionaram-me pela alegria sadia, pelo poder descriptivo e pelo rythmo vigoroso que constituem as suas principaes caracteristicas. O professor Kelridge ouviu composições de Villa Lobos, Lorenzo Fernandez, Ernani Bastos, Nepomuceno, Barroso Netto e outros. O presidente da A. B. I. interroga o professor Kelridge sobre o exercicio de sua actividade jornalistica: Sou collaborador critico de musica do "Musical Times". — Ahi estava mais uma razão pela qual o professor Kelridge visitou a A. B. I. O professor desenvolveu uma larga conversa na séde da A. B. I. Espirito culto, variava entre os mais diversos assumptos, demonstrando sempre a capacidade de uma lucida intelligencia. Ao despedir-se, confessou que formulava sobre a imprensa do Brasil os melhores conceitos; sobre a infancia e a mocidade da capital do paiz a impressão de que nutrem uma alegria constructora e sadia; sobre a nossa musica a certeza de que se alimenta na energia e no vigor da natureza que nos cerca; sobre os regentes que dirigiram as demonstrações orpheonicas do Instituto de Educação, sra. Conceição de Barros Barreto, dr. Vieira Brandão e, finalmente, Villa Lobos, dentre outros, o professor Kelridge reconhece que vêm fazendo uma organização cultural digna do maior apreço. Além do lado artistico, que é relevante, notei nos orpheões que ouvi, um gráo surprehendente de disciplina, que se reflectirá certamente na cohesão que o povo deve manter para a formação de uma grande nacionalidade. No canto orpheonico, todo o exito reside no conjunto: dahi seu papel proeminente no desenvolvimento do espirito de cooperação e solidariedade entre os estudantes. Isso representa muito na obra educacional. Finalizando, o professor Kelridge manifestou seu agrado pelo facto de a educação musical commum se estender até o nivel universitario, como na Escola de Educação, e acredita que, com essa mentalidade, a nossa Universidade muito ha de servir á cultura do povo brasileiro. Digo-lhe ainda: o Brasil deve congratular-se de ter uma figura como Villa Lobos que reapparece em sua patria no momento decisivo em que, em torno da magia de sua musica, ha de reunir, pela educação civica dos orpheões, o povo de sua terra num exemplo de unidade só comparavel aos dos povos fortemente organizados.

Doenças ano-rectaes

Dr. Lauro Borges

Tratamento das hemorrhoidas sem operações e sem dôr. RODRIGO SILVA, 14 - 3. 22-1250

O correio aereo da Air France

Communica-nos a Air France que, das 17 malas postaes aereas recuperadas do desastre do Laté 28 da Air France, foram reconstituidas 11 malas de correspondencia aerea para os seguintes destinos:

Marseille, 1 sacco, 15 k ...
Londres, 2 saccos, 29 k 900.
Paris, 3 saccos, 41 k 350.
Barcelona, 1 sacco, 8 k 000.
Berlim, 1 sacco, 12 k 700.
Tanger, 1 envel., 60.
Lisboa, 1 envel., 310.
Recife — 1 sacco, 3 k 630.

A correspondencia acima cujas malas foram reconstituidas pelo Correio de Natal, é de diversas procedencias as quaes pelo estado em que foram entradas as ditas malas, não puderam ser autenticadas.

Grande parte de correspondencia destruida pela acção do mar, ficou em poder dos Correios de Natal, que dará o seu competente destino.

Um appello dos moradores da ilha de Paquetá

POR INTERMEDIO DA A. B. I.

Ao presidente da Associação Brasileira de Imprensa vem de ser endereçado, o seguinte officio, destinado á publicidade: — "Moradores da ilha de Paquetá, appellam para o espirito humanitario e justiceiro de v. ex. no sentido de conseguirem por intermedio da mui digna imprensa, intervirem junto ao digno governador da cidade, solicitando sejam satisfeitas varias conveniencias necessarias, numa época em que innumeras familias com grandes despesas, transferem suas residencias de diversos bairros, afim de passarem o Verão nesta encantadora ilha tão procurada pelos turistas e que se vêem privados dos seguintes confortos indispensaveis ao bem estar geral e muito observado pelos turistas que nos vistam: 1º — A constante falta dagua, não permitte a imprescindivel hygiene matinal, pela escassez do precioso liquido 2º — Não obstante a gorda subvenção municipal, a Cantareira continua pondo em panico todos os que em suas barcas viajam: 3º — Os banhos do mar, aconselhados em todo o mundo, em época como a que atravessamos, não podem ser usados frequentemente, dado os detrictos de peixes, frutas e animaes mortos arremessados ás praias sem que a Saude Publica se digne lançar suas vistas: 4º — Além dos muitos males que nos assolam e atormentam, dispersando os turistas de todos os paizes, como se aqui existissem as sete pragas do Egypto, as moscas e mosquitos em enxame invadem nossas humildes residencias, porque encontra verdadeiros viveiros nos terrenos devolutos com aguas estagnadas, materias em decomposição e gatos mortos encontrados nas ruas e jogados para as praias, dando causa á que um surto epidemico possa grassar com intensidade. Emfim, só uma unica esperança nos resta, appellar para o alto espirito elucidado do digno governador carioca, dr. Pedro Ernesto Baptista. Conscios de desfrutarmos um verão de melhores dias, graças a interferencia benevola da imprensa carioca, agradecemos antecipadamente a v. ex. a publicação da presente. Os moradores."

DR. BRANDINO CORRÊA

Molestias do apparelho Genito - Urinario no homem ou na mulher — OPERAÇÕES — Utero, ovarios prostata, rins, bexiga, etc. Cura rapida por processo moderno sem dôr da

GONORRHE'A

e suas complicações — Prostatites, orchites, cystites, estreitamentos, etc. Diathermia. Darsonvalização — Rua Republica do Perú' numero 23, sob., das 7 ás 8 e das 14 ás 18 horas. Domingos e feriados das 7 ás 9 horas

TINTA BRASILIA
TYPO OFFICIAL
A Melhor

Casino Copacabana

a famosa orchestra de

"Dajos Bela"

Jantares dansantes todas as noites

2 --- ORCHESTRAS --- 2

CINEMA

Durante a estação de verão, fica saspenso o traje de rigor, até então obrigatorio aos sabbados.

Abrigo Hospital de Tuberculosos de Jacarépaguá

E' pensamento da actual administração sanitaria criar, em todas as zonas do Districto Federal, abrigos hospitaes para tuberculosos. Deve-se essa idéa aos srs. Barros Barreto e J. P. Fontenelli, os quaes reuniram os chefes dos centros de saude, pedindo-os que a puzessem em pratica. Por isso já estão organizando-se cinco de taes abrigos, sendo que, destes, o de Jacarépaguá é o que se encontra quasi prompto, graças á bôa vontade do commando da Policia Militar que lhe cedeu o predio, á rua Coronel Rangel, em Cascadura.

Para providenciar e pôr em execução os meios praticos da manutenção dos tuberculosos no Abrigo Hospital de Jacarépaguá, o sr. Manoel Pinto, chefe do Centro local, encarregou a enfermeira-chefe, d. Oswaldina Travassos. Já foram convidadas diversas pessoas que, generosamente, se incumbiram da constituição de uma Fundação Auxiliar, dependente da Associação Protectora dos Tuberculosos, mas com vida autonoma e destinando os seus auxilios para o referido abrigo, cuja inauguração será ainda este mez.

Trata-se, como se vê, de um empreendimento merecedor de louvores, pois que vem ao encontro de uma grande necessidade. Apesar de iniciar com apenas trinta leitos, o Abrigo Hospital de Tuberculosos de Jacarépaguá não deixa de ser uma realização meritoria. E' justo, pois, o apoio que vem encontrando, o que facilitará a sua realização e finalidade.

TINTA BRASILIA
TYPO OFFICIAL
A Melhor

Circuito Automobilistico Infantil, hoje, na Feira de Amostras

O Parque Infantil na VIII Feira Internacional de Amostras, pela sua variedade de brinquedos e divertimentos, proporcionou momentos de intenso prazer á petizada carioca. Milhares de crianças elegeram-no o seu recreio predilecto. Era de ver-se o enthusiasmo com que a criançada accorria, diariamente, aos balanços, auto-pista, aeroplanos, etc., contribuindo com os seus sorrisos felizes e a sua incontida e invejavel alegria para o pleno brilhantismo desse certame.

Para hoje está annunciado um programma interessante que vae revolucionar a população infantil da cidade.

Assim é que serão realizadas as provas finaes do "Circuito automobilistico infantil" com distribuição de premios aos vencedores.

Pelo successo das preliminares, espera-se que o "Circuito" reunirá uma grande assistencia e uma "torcida" enthusiasmada.

Cerca de 20 futuros "azes do volante" tomarão parte nessa competição. Vamos ver, pois, os Manoel Teffé e Julio de Moraes em miniatura, disputando, em "automovel-mirim", o "esboço" do "Circuito da Gavea"...

Sociedade Theosophica no Brasil

No proximo domingo, 17 do corrente, ás 20 e meia horas, a Sociedade Theosophica no Brasil realizará em sua séde á rua 13 de Maio, 33, 4º andar, sala 409, uma sessão solenne em homenagem ao 60º anniversario da fundação da S. T., e ao 16º de sua inauguração no Brasil, devendo falar sobre assumptos theosophicos os srs. prof. Manoel Bandeira de Lima e Aleixo Ales de Souza, sendo empossada na mesma occasião a nova Junta Executiva que regerá os destinos da S. T. durante o triennio que seiniciará no referido dia 17. O presidente da S. T. convida os theosophistas em geral para abrilhantarem a solennidade com a sua presença.

O anniversario do Touring Club do Brasil — A Instituição do "Dia do Aviador"

Por motivo da passagem do decimo-segundo anniversario do Touring Club do Brasil, a sua directoria recebeu telegrammas de congratulações das seguintes entidades e pessoas:

Herbert Moses, presidente da Associação Brasileira de Imprensa.

Benevenuto Berna, presidente do Centro Carioca.

Ralph da Silva Carvalho, secretario da Associação Carioca.

Antio Muller dos Reis.

— Do sr. Antonio Carlos, presidente da Camara dos Deputados, recebeu o Touring Club do Brasil o seguinte telegramma:

"Accusando o recebimento do seu telegramma communicando ter a Commissão de Turismo Aereo approvado uma moção de apoio á feliz iniciativa do deputado Ricardo Machado, instituindo o "Dia do Aviador", apresento a esse club as minhas congratulações. Cordiaes saudações. — Antonio Carlos".

CASA GUIOMAR

CALÇADO "DADO" TELEPHONE 24-4424

Pellica preta, marron ou naco branco Luiz XV
Porte 2$000 em par. Catalogos gratis. Pedidos a Julio N. de Souza & Cia.—AV. PASSOS, 120—RIO

NA FABRICA PONTIAC

Este mar de paralamas acaba de sair das estufas da fabrica Pontiac e estão promp os para serem usados. O reflexo nesses paralamas não lhes dá o aspecto de enormes ovos de Paschoa?

Secção Economica do DIARIO CARIOCA
Direcção, F. J. TEIXEIRA LEITE

Diario Economico

RAZÕES ESTRANHAS

Já tivemos opportunidade de louvar a demora com que o illustre titular da Fazenda vem examinando a questão do fornecimento de energia á Central. Prejudicial embora ao erario publico, porque o retardamento da construcção da usina do Salto augmentará o periodo de funccionamento da Diesel, contraria ao interesse nacional, porque alonga o prazo do monopolio que a Light desfruta no Districto Federal, as delongas do honrado sr. Souza Costa têm o merito de permittir que se esclareçam muitas coisas e que se definam de maneira completa e integral muitas attitudes. Valha-nos essa satisfação para contrabalançar as tristezas que não podemos deixar de ter deante de tanta protelação, em detrimento dos mais relevantes interesses do paiz.

A historia do processo attinente ao fornecimento de energia electrica á Central do Brasil apresenta tão forte semelhança como a do decreto da extincção dos pagamentos em ouro que escrevendo sobre o actual, temos sempre em mente o caso passado.

A similitude entre os dois factos, a identidade de situações e de attitudes decorre apenas de uma circumstancia: os processos da Light não variam como não mudam os individuos a quem ella confia a defesa dos seus interesses. Em 1933, como em 1935, tudo se vem passando da mesma fórma. As resistencias, como os locaes, se repetem de uma maneira impressionante. Em 1933, como em 1935, os ventos sopravam do sul e eram esses ventos que reconfortavam os bravos canadenses desesperados com a canicula carioca. Em 1933, os srs. Getulio Vargas e o sr. José Americo. Em 1935, os srs. Getulio Vargas e o sr. Marques dos Reis. Mudança apenas de nome, porque a attitude dos dois titulares da Viação é a mesma: a de intransigente defesa do interesse do Brasil.

*

A empresa canadense tem gasto milhares de contos no intuito de impedir a construcção da usina do Salto. O sr. Mac Crimmon assegurou, não ha muito tempo, numa roda de escribas do Departamento de Publicidade da Light, que estaria disposto a gastar 10 ou 15.000 contos para vencer as resistencias que lhe têm sido antepostas no caso em apreço.

Apesar de todos os communicados, de todas as conferencias e todas as entrevistas não foi possivel aos canadenses confundir o espirito publico. A questão continua de uma clareza meridiana, como era no primeiro dia: a Light quer impedir a todo transe a perda do monopolio de fornecimento de energia electrica á capital da Republica.

Quaes as razões para se protelar a solução de problema tão relevante para o Brasil? Devem ser bem estranhas taes razões, porque, por mais que demos tratos á bola, não atinamos com ellas.

* * *

PARA COMBATER O MONOPOLIO DA LIGHT

Tivemos opportunidade de noticiar, hontem, a conferencia realizada pelo engenheiro Raul Ribeiro sobre o fornecimento de energia electrica á Central do Brasil. Iniciando a sua palestra, o illustre technico mostra que o Brasil precisa, para o seu desenvolvimento, de energia abundante e barata. Prova, em seguida, que a energia da Light é muito cara. E mediante estatisticas e relatorios, demonstra que a Light não trouxe do estrangeiro mais de 60.000 contos e que todo o seu fabuloso capital presente foi obtido com o dinheiro brasileiro, com o trabalho do nosso povo.

Depois, diz que todo o capital empregado nas installações já está amortizado e que a Light poderia actualmente vender o Kwh a 18 ou 20 réis. Accrescenta que ao contrario do que se diz, a Light tem sido um entrave ao desenvolvimento industrial do Districto Federal.

Proseguindo, declara que a Light vende actualmente no Districto Federal 350.000.000 kwh por anno ao preço médio de 350 rs., o que lhe dá uma renda bruta, apenas no serviço de luz e força, de mais de 100.000 contos por anno, dos quaes 90.000 são enviados para o estrangeiro.

Tratando a seguir, da Usina do Salto, mostra-se o conferencista inteiramente de accôrdo com a solução dada pelos engenheiros da Central. Menciona as objecções apresentadas pelos partidarios da Light & Power, dizendo que a usina do governo poderia não somente satisfazer ás necessidades da Estrada, mas tambem terá sobras que poderão ser vendidas a terceiros.

Apresenta dados technicos demonstrando a capacidade da usina e assegura que com a construcção de bacias de accumulação a capacidade das installações actuaes poderá ser duplicada.

Referindo-se a uma carta do sr. Billings, sobre questões de alluviões e enchentes maximas, mostra que tudo foi estudado e previsto pelos technicos da Central.

Chama a attenção para o principal motivo da campanha movida pela Light & Power contra o governo e, principalmente, contra os engenheiros da Central: é que estes indicaram uma solução que trará um beneficio enorme á collectividade. O que a Light receia não é perder os 10.000 contos por anno da renda da Central, mas, sim, evitar que entre no mercado um novo elemento e que seja obrigada a baixar os seus preços a valores razoaveis — o que fará com que a sua renda baixe de dezenas de milhares de contos! Diz que a Light está gastando e póde gastar nessa campanha milhares de contos para evitar a construcção da usina.

Fala, logo após, na questão da illuminação publica da capital e diz que a Light allega que a usina do Salto não têm sobras para vender, mas o seu maior pavor é que o governo venha a vender essas sobras.

Termina appellando para o patriotismo de todos os presentes para que dêem o seu apoio e solidariedade ao governo na decisão desse caso e endossa com grandes elogios a acção dos technicos da Central e do Ministerio da Viação.

* * *

O Trigo Argentino

BUENOS AIRES, 14 (A. B.) — Foi vendido na Bolsa de Cereaes o primeiro lote de trigo da nova colheita.

A remessa é procedente da estação de Fernandez, na provincia de Santiago Del Estero e foram vendidos a 12.47 pesos os 100 kilos.

* * *

Para a Construcção da Mayrink-Santos

S. PAULO, 14 (A. B.) — Por decreto de hontem, o sr. Armando de Salles Oliveira, governador do Estado, elevou para 40 mil contos o limite da emissão autorizada pelo decreto n. 5.805 de 8 de janeiro de 1933.

O producto liquido dessa emissão será applicado, exclusivamente, na conclusão das obras de construcção da linha ferrea Mayrink-Santos, da Estrada de Ferro Sorocabana, de accôrdo com os creditos que já tenham ou venham a ser legalmente autorizados.

* * *

O Banco de França Elevou a Taxa de Descontos

PARIS, 14 (Havas) — O Banco de França elevou a taxa de descontos de tres a 4 %.

* * *

Exportação de Caseina

Communicam-nos:

"A Liga do Commercio do Rio de Janeiro previne aos seus associados que a firma Herbert A. H. Behrens, estabelecida á rua Buchardstrasse, 24, quer importar do Brasil caseina, producto que até agora comprou nos mercados de Argentina e do Uruguay.

* * *

Monopolio do Alcool na Hespanha

MADRID, 14 (Havas) — O grupo vitivinicola da camara declarou que desejava sobretudo evitar a criação do monopolio do alcool.

Na reunião a que compareceram os representantes das provincias productoras e exportadoras o grupo decidiu adoptar severas medidas para pôr cobro ás fraudes, e rejeitar os projectos do Ministerio das Finanças, que considera inefficazes.

Caso o governo mantivesse os projectos relativos ao alcool, seriam apresentadas pelos membros do grupo importantes emendas tendentes a evitar o estabelecimento do monopolio.

* * *

O Banco da Hollanda Reduz as Taxas

AMSTERDAM, 14 (A. B.) — O Banco da Hollanda baixou, hontem, de 4 para 3.12 % a sua taxa de desconto, sendo esse passo tomado em virtude da grande liquidez do mercado monetario hollandez. A ultima alteração se realizou em 4 deste mez, quando a taxa foi reduzida de 4.12 % para 4 %. O total das reducções da taxa bancaria, desde 21 de outubro de 1935, attinge a 2,1/2 %.

* * *

Os Congelados Americanos

Em resposta ao requerimento de informações formulado pelos deputados França Filho e Daniel de Carvalho, informou o ministro da Fazenda que já se eleva a 21.650.000 dollares a importancia dos atrazados de commercio americano, que vão ser abrangidos no accôrdo a ser feito em virtude do addicional ao Tratado de Commercio assignado em Washington.

* * *

Trezentos Contos Para o Piauhy

O ministro da Fazenda informou ao da Justiça que deve correr á conta de operação de credito a despesa de 300 contos de réis com o soccorro ás victimas das enchentes no rio Parnahyba, no Piauhy.

* * *

O Acre Rendeu 395 Contos

Attendendo a um pedido de informações da Camara dos Deputados, o ministro da Fazenda scientificou que as rendas arrecadadas pela União, no Acre, em 1934, attingiram á importancia de 395:983$800.

Regulando a Liberação dos Congelados Dinamarquezes

Realizou-se, hontem, ás 18 horas, no palacio Itamaraty, a troca de notas entre o sr. José Carlos de Macedo Soares, ministro de Estado das Relações Exteriores, em nome do governo do Brasil, e o sr. Sivert F. Bartholdy, consul de Sua Majestad o rei Christiano IX e encarregado dos interesses dinamarquezes no Brasil, em nome do governo da Dinamarca, regulando a liberação dos creditos commerciaes atrazados da Dinamarca no Brasil.

A essa cerimonia, que teve logar na sala Joaquim Nabuco do Ministerio das Relações Exteriores, estiveram tambem presentes o ministro Pimentel Brandão, secretario geral, e os chefes de Serviço daquella secretaria de Estado.

A nota do Ministerio das Relações Exteriores foi lida pelo ministro Sebastião Sampaio, chefe dos Serviços Commerciaes do Ministerio, sendo dispensada a leitura da nota da legação da Dinamarca, por estar não só conforme, como tambem redigida em portuguez.

O accôrdo hontem assignado com a Dinamarca faz parte da série de entendimentos que o nosso governo iniciou, no mez passado, com a Noruega, facilitando a liberação de creditos commerciaes atrazados no Brasil com a applicação a esse fim do producto de compras de mercadorias brasileiras, especialmente café, pelo paiz credor, addicionaes ás suas compras ordinarias em nosso paiz.

Pelo novo accôrdo, o governo dinamarquez se obrigou a conceder immediatamente uma nova quóta supplementar de importação, ainda em 1935, em favor do café de procedencia brasileira. A quóta supplementar referida é equivalente a 1.200.000 corôas dinamarquezas ou cincoenta e cinco mil libras esterlinas.

De accôrdo com o mesmo entendimento permanecem asseguradas ao café do Brasil as quótas normaes dinamarquezas para 1935 e 1936, ficando, tambem, entendido que o café resultante dessa compra supplementar não deverá ser re-exportado pela Dinamarca.

* * *

Aproveitamento dos Combustiveis Nacionaes

O Instituto de Technologia possue uma secção que investiga os melhores processos de aproveitamento dos combustiveis nacionaes.

Assim é que estuda a applicação do carvão nacional nos novos typos de fornalhas, grelhas, etc., que constantemente vêm sendo introduzidos no mercado, determinando-lhes os rendimentos thermicos e os coefficientes que permittam nelles applicar o nosso carvão com segurança e proveito.

Prosegue ainda nos estudos que já realizou sobre a utilização do alcool nos motores de explosão, fixando as misturas mais convenientes sob o ponto de vista technico e economico. Assim como esses, são feitos pela Secção de Combustiveis todos os estudos que nesse importante ramo de pesquizas exigem as necessidades da industria brasileira.

* * *

Os Congelados Belgas

BRUXELLAS, 14 (Havas) — Segundo informações do ministerio dos negocios estrangeiros proseguem as negociações com o Brasil para resolver as difficuldades resultantes da regulamentação applicada aos pagamentos brasileiros no exterior.

Accrescenta-se que a embaixada da Belgica no Rio de Janeiro entregou ao governo brasileiro novo projecto de arranjo destinado a liquidar os creditos commerciaes atrazados, e em cujas bases foram entaboladas conversações entre os dois governos interessados.

* * *

As Exportações de Cimento Allemão Para o Brasil

BERLIM, 14 (Havas) — As exportações de cimento da Allemanha para o Brasil foram nos tres primeiros trimestres de 1935 quasi quatro vezes superiores ás de egual periodo de 1934.

* * *

O Maior Destruidor da Formiga

Informações de Muzambinho, Minas, dizem que o professor Emilio Mario Arantes, residente naquelle municipio, depois de prolongadas observações em localidades de Minas e de São Paulo, está convencido de que o eucalipto é o destruidor mais efficiente da formiga sauva.

* * *

Cotações do Marco

BERLIM, 13 (A. B.) — As cotações do marco, sem garantias, foram hontem, de 20 24 sobre Nova York; 610.25 sobre Paris; 59.215 sobre Amsterdam; 12.245 sobre Londres. Em Paris, a libra esterlina variou de 74.76 a 74.79, e o dollar de 15.18 a 15.1825.

* * *

Reunião de Caféicultores

Noticias de Ribeirão Preto informam que se realizará ali, amanhã, dia 16, a reunião dos cafeicultores da zona, afim de tratarem de assumptos agricolas.

A Exportação de Laranjas

S. PAULO, 14 (A. B.) — Regressou da Europa, onde esteve em viagem de estudos, commissionado pelo governo do Estado, o sr. Carlos Pax de Barros Wreight, director do extincto Serviço de Citricultura do Estado, que percorreu, além de outros paizes, a Suecia, Inglaterra, Allemanha, Belgica e França.

Falando á imprensa paulista, o recemchegado teve opportunidade de salientar o extraordinario augmento da exportação citrica brasileira, o que constitue já um factor notavel no commercio fruticila da Europa.

Em 1935, condições mesologicas desfavoraveis fizeram com que a laranja "bahia", de S. Paulo, se apresentasse com sabor inferior á dos annos anteriores. Por sua vez, a laranja "pera", embarcada no Rio, de junho a setembro, apresentava-se, poucos dias depois de chegar ao destino, com elevadissima percentagem de frutos atacados de "podridão do cabo". Em consequencia, as laranjas do Brasil eram vendidas por preços sensivelmente inferiores ao das concurrentes, muito soffrendo a sua reputação. E' imprescindivel, pois, que se tomem, quanto antes, medidas drasticas no sentido de impedir a repetição do occorrido com as laranjas do Rio na presente safra.

E' tambem de maxima necessidade a procura de accôrdos commerciaes com paizes do continente Europeu, especialmente com a Allemanha e a França, e isso no sentido de se facilitar a importação de frutas citricas do paiz.

A organização de serviços de transportes maritimos, rapidos e directos aos diversos mercados citricolas seria tambem de grande alcance, mas isso depende ainda muito do volume da mercadoria a ser transportada.

O sr. Carlos Wreight, a convite da directoria da Associação Citricola de S. Paulo, realizará, no dia 18, uma conferencia sob "Os problemas technicos do commercio da laranja".

* * *

TITULOS

Esteve, hontem, o mercado de valores trabalhando em condições bastante altivas, tendo accusado negocios mais volumosos sobre os papeis de Rodoviarias nominativas. Esses valores accusaram significativa alta e foram cotados ao preço de 812$. As apolices da União, em geral, pouco interesse despertaram, tendo as municipaes regulado estaveis e os demais papeis sem maior actividade como se vê a seguir:

Negocios realizados na Bolsa de hontem:

		Offertas V.	Offertas C.
39 Uniformizadas .	775$	—	775$
83 Divs. Emis., nom.	770$	772$	770$
11 idem, idem, nom.	773$		
107 idem, idem, port.	750$	752$	750$
10 idem, idem, port.	751$		
87 idem, idem, port.	752$		
200 Rodvs., nom. .	770$	—	812$
200 idem, nom. . .	775$		
2400 idem, nom. . .	810$		
71 idem, nom. . .	812$		
1 Reaj., 500$, c/3, sem.	350$		
4 idem, 500$, c/3, sem.	355$		
7 Iedm. c/3, sem.	725$	725$	720$
18 idem, c/3, sem.	727$		
. Ogrs. Th., 1921, 5:000$.	980$	—	980$
60 idem, 1930, 500$.	490$		
280 idem, 1:000$.. .	985$	985$	983$
25 idem, idem, 1932.	1:008$	—	1:007$
550 idem, idem, 1932.	1:010$		
69 idem, Ferv., 2ª E.	980$	—	—
52 Munic., 1931 .	170$	171$	170$
20 idem, 1931 . .	171$		
3 idem, 1931. . .	172$		
12 idem, 1931. . .	174$		
27 idem, 3264, c/j. .	169$	170$	168$
66 Est. de Minas, 200$, 1934 . .	173$5	173$5	173$
92 Obrigações de Minas, 1:000$.	915$	924$	922$
18 idem, 1:000$. .	918$		
22 idem, 1:000$. .	922$		
55 idem, 1:000$. .	920$		
25 Est. do Rio 500$, 8 %, port. . .	395$	395$	390$
10 Banco do Brasil.	391$	391$	390$
7 Docas de Santos, nom. . . .	221$	224$	222$
100 São Jeronymo .	115$	—	114$

Titulos sem negocios realizados:

	Offertas V.	Offertas C.
Obrigs. Ferroviarias, 1ª E.	985$	980$
Idem, idem, 3ª E. .	—	—
Munic., £ 20, port. .	—	388$
Banco dos Funccionarios.	—	50$5
Docas de Santos, port.	237$	235$
Idem, debent.. . .	—	183$

Moscoso Castro & C.Ltd.
CASA BANCARIA
DEPOSITOS, EMPRESTIMOS E DESCONTOS, A'S MELHORES TAXAS
RUA DA ALFANDEGA, 51
TEL. 23-3937 — RIO DE JANEIRO

BOLETIM DIARIO DE INFORMAÇÕES ECONOMICAS

(Communicado do Escriptorio de Informações do Departamento Nacional da Industria e Commercio):

IMPORTAÇAO E EXPORTAÇAO DA BAHIA

Nos oito primeiros mezes deste anno a Bahia importou pelo porto da capital 63.580 toneladas de mercadorias diversas, no valor de 58.514 contos, contra 50.494 toneladas, no valor de 38.985 contos, em igual periodo de tempo de 1934, sejam: mais 13.085 toneladas ou em valor, mais 19.529 contos. A sua exportação, nos mesmos mezes, foi, pelo mesmo porto, no peso de 87.590 toneladas, no valor de 141.722 contos, contra .. 87.568 toneladas no valor de 132.354 contos em 1934, igual periodo, sejam: mais 22 toneladas ou, em valor, mais 9.378 contos. A exportação pelo porto da capital, nos 8 mezes em referencia, distribuiu-se assim:

Em kilos

	1933	1934
Cacáo	41.983.680	39.390.420
Fumo em folha ..	19.960.562	20.319.038
Café	10.005.060	6.986.340
Pelles	649.704	529.070
Couros seccos salgados	3.754.551	3.554.974
Pedras preciosas (grms.)	397	1.175
Piassava	2.384.879	2.282.577
Charutos e cigarrilhos (em 1934 — 1.453.576, em 1935 — 1.950.757)	23.515	30.972
Baga de mamona ..	4.111.615	4.268.498
Manteiga de cacáu	149.022	215.230
Cêra de carnaúba	172.203	159.239
Outras mercadorias	4.372.317	9.853.523
Total da exportação	87.568.008	87.589.882

Em mil réis

	1933	1934
Cacáu	54.937:108$	57.523:101$
Fumo em folha ..	33.229:436$	39.401:792$
Café	22.098:433$	14.534:041$
Pelles	6.940:165$	5.763:182$
Couros seccos salgados	7.706:249$	9.504:052$
Pedras preciosas (grms.)	113:400$	281:700$
Piassava	2.044:558$	2.650:631$
Charutos e cigarros	413:749$	593:437$
Baga de mamona .	1.935:297$	2.548:647$
Manteiga de cacáu	478:480$	878:427$
Cêra de carnaúba	700:709$	1.170:586$
Outras mercadorias	1.756:266$	6.872:685$
Total	132.354:220$	141.722:281$

EXPORTAÇAO DE MERCADORIAS PELO PORTO DE ILHEOS DE JANEIRO A AGOSTO DE 1935

Mercadorias	Qt. kls.	Vlr. mil rs.
Cacáo	8.205.480	11.828:994$
Cêra de carnaúba	3.000	30:000$
Torta de cacáu ..	30.000	15:264$
Residuos vegetaes não especificados	1.000	239$
Total	8.239.480	11.874:497$
Destinos		
Argentina	181.000	228:521$
Estados Unidos ..	8.058.480	11.645:976$
Total	8.239.480	11.874:497$

PELOS ESTADOS

NATAL, (E. I.) — Cotação do dia 12 para os artigos de exportação: algodão em pluma, Seridó, 55$ a 59$; Sertão, 50$ a 56$; assucar crystal, 1$200; demerara, $900; bruto, $600; borracha, 1$; caroço de algodão, $100; cêra de carnaúba, olho, 6$500; palha, 5$; couros bovinos espichados, 2$800; meio sal, 2$500; salgados, 2$; salmourados, 1$100; paina, 1$; pelles de caprinos, 7$; lanigeros, 6$; semente de mamona, $300.

MACEIO', 13 (E. I.) — Movimento commercial do dia 12; ats. de madeira, 9 caixas; herva mate, 18 caixas e 7|10 brs., 1|2 br.; alvaiade zinco, 10 brs.; parafusos de ferro, 23 caixas; tintas, 2 caixas; idem zarcão, 3 brs.; medidores electricos, 17 caixas; rebites de ferro, 7 caixas; porcas de ferro, 7 caixas; manteiga, 20 caixas; anilina, 3 tbs.; drogas, 7 caixas; piassava, 11 molhos. Entrada de pequena cabotagem: assucar bruto, 270 sacos; por estrada de ferro, cimento, 152 sacos; arroz, 15 sacos; xarque, 359 fardos; tecidos, 10 bds.; alcool, 43 tbs.; milho em grão, 450 sacos; farinha de trigo, 40 sacos; bacalhau, 30|2 brs.; sal, 15 sacos; sabão, 120 caixas; assucar demerara, 450 sacos; crystal, 1.529 sacos; alcool, 43 tbs.

CURITYBA, 13 (E. I.) — Não houve alteração nos preços dos artigos de exportação.

CUYABA', 13 (E. I.) — Pela Estação Arrecadadora de Guajará-Mirim foram exportados de 27 de outubro ultimo a 7 do corrente: 599 kilos de couros diversos no valor de 9:071$700; 1.626 kilos de borracha fina no valor de 4:227$600; 319 kilos de ipecacuanha, no valor de 6:360$; 600 tijolos no valor de .20$. Por Corumbá, no dia 7: 1.890 couros vaccuns secos no valor de 34.834$; 1.617 pelles de capivaras, 214 pelles de caetetus, 226 dilas de queixadas no valor de .... 2:330$; 150 pelles de cervos no valor de 340$. Por Presidente Epitacio no dia 6 do corrente: 389 bois no valor de 27:230$; no dia 7, 488 bois no valor de 27:160$; no dia 8, 360 bois no valor de 25:290$; no dia 9, 439 bois no valor de 30:730$.

Informações Financeiras e Commerciaes

CAMBIO

LIBRA 58$016

Esse mercado hontem, na abertura regulava calmo e em cobranças bancarias o Banco do Brasil affixou a taxa de 58$016. Adquiria elle a 57$180 nessa moeda e a 11$550 por dollar, as letras particulares ficando o mercado estacionario, no periodo inicial de seus trabalhos. Reabriu e fechou inalterado.

O BANCO DO BRASIL AFFIXOU A SEGUINTE TABELLA OFFICIAL

A 90 d|v. — Londres, 58$016.

A' vista — Londres, 58$181, Nova York, 11$630; Italia, $965 Hespanha, 1$630; Paris, $780; Portugal, $530; Allemanha, réis 4$765, Hollanda, 8$050; Suissa, 3$845; Belgica, ouro, 1$995; Buenos Aires, papel, 3$800 e Montevidéo, 5$350.

Cabogramma — Londres, réis 58$292.

COMPROU COBERTURAS AS SEGUINTES TAXAS

A 90 d v. — Londres, 53$180 e Nova York, 11$550.

A' vista — Londres, 58$380; Nova York, 11$630; Italia, $945; Hespanha, 1$600; Paris, $765; Portugal, $520; Allemanha, réis 4$585; Hollanda, 7$920; Suissa, 3$775; Belgica, ouro, 1$945; Buenos Aires, papel, 3$670 e Montevidéo, 5$050.

Cabogramma — Londres, réis 58$480 e Nova York, 11$660.

OURO FINO

O Banco do Brasil comprou a gramma de ouro fino na base de 1.000|1.000 em barra ou amoedado ao preço de 20$200.

CAMBIO LIVRE

Libra 89$200 — Dollar 18$150

O mercado de cambio liberado, hontem, na abertura, operava calmo e em remessas os bancos sacavam a 89$500 e a 18$190 e compravam, respectivamente, a 88$700 e a 17$990, por libra e por dollar. A' vista o franco se cotava a 1$190, o franco suisso a 5$910 e o belga a 3$075, bases em que ficou esse mercado no primeiro fechamento, com as taxas melhoradas e em condições calmas na reabertura, o mercado se revelou mais accessivel e com as taxas em melhores condições de firmeza. Os Bancos passaram a sacar a 89$200 por libra, e a 18$150 por dollar e a comprar a 88$400 e a 17$950, respectivamente.

Fechou, o mercado mais calmo e bem inspirado.

OS BANCOS ESTRANGEIROS AFFIXARAM AS SEGUINTES TABELLAS DE CAMBIO LIVRE

A 90 d v. — Londres, 89$400; Nova York, 18$170 e Paris, 1$197.

A' vista — Londres, 89$300 a 89$500; Nova York, 18$150 a 18$200; Allemanha, 7$300 a 7$300; Compensação, 5$500; Registermark, 3$730 a 3$780; Italia, 1$480 a 1$490; Portugal, $815 a $819; provincias, $822; Hespanha, 2$500 a 2$540; provincias, 2$545; Hollanda, réis 12$320 a 12$400; Belgica, ouro, 3$070 a 3$080; papel, $616; Suecia, 4$620 a 4$630; Suissa, 5$900 a 5$940; Paris, 1$195 a 1$200; Slovaquia, $713; Austria, 3$380 a 3$440; Rumania, $187; Buenos Aires, papel, 4$930 a 4$940; Montevidéo, 8$175; Japão, 5$260 a 5$270; Dinamarca, 4$000 a 4$010 e Polonia, 3$410.

Cabogramma — Londres, réis 89$600; Nova York, 18$210 e Paris, 1$203.

CURSO DE CAMBIO OFFICIAL E LIVRE E MOEDAS METALLICAS SEGUNDO AS MEDIAS REGISTADAS PELA CAMARA SYNDICAL

A' vista — Londres, 58$157 e 89$692; Paris, $765 e 1$201; Italia, 1$483; Reichsmark, 7$346; Verrechnungsmark, 4$604 e 5$498; Reisemark, 3$778; Unterstuetzungsmark, 5$024; Portugal, $821; Belgica (ouro), 3$090; Hespanha, 1$630 e 2$543; Suissa, 5$924; Tchecoslovaquia, réis $713; Nova York, 11$817 e 18$232; Buenos Aires (papel), 4$911; Dinamarca, 4$020; Finlandia, $396.

MOEDAS

Libra (papel), 90$086; dollar, (papel), 18$164; franco (papel), 1$196; franco suisso (papel), 5$750; franco belga (papel), $609; escudo (papel), $819; peso argentino (papel), 4$910; peso uruguayo (papel), 8$285; reichsmark, (papel), réis 5$384; lira (papel), 1$263; peseta (papel), 2$437; florim (papel), 11$900; shilling Austria (papel), 3$452; corôa Noruega (papel), 3$800.

CAFE'

TYPO 7 — 11$200

Esse mercado abriu e regulava hontem calmo. Os negocios realizados orçaram por 1.548 saccas, sendo 2.120 vendidas na abertura e 3.668 negociadas á tarde, contra 3.132 ditas precedentes. Vigorava a cotação de 11$200 por 10 kilos do typo 7, sendo mais animados os embarques. O mercado fechou com os preços inalterados e em posição calma.

COTAÇÕES POR 10 KILOS

Typo 3, 13$200; typo 4, ... 12$700; typo 5, 12$200; typo 6, 11$700; typo 7, 11$200; typo 8, 10$700.

— Pauta semanal, 1$130 por kilogramma; imposto do Estado de Minas, 3$000; idem do Estado do Rio, 5$000.

MOVIMENTO ESTATISTICO

Entradas

Entraram 11.809 saccas sendo 6.703 pela Leopoldina, 2.497 pela Maritima, 500 por cabotagem de Minas; 985 pelo Regulador Fluminense, 785 pelo Regulador do Espirito Santo, 339 pelos reguladores mineiros. Idem no anno passado, 8.749 ditas.

Desde o dia 1º do mez entraram 124.931 saccas; média 9.610. Desde o dia 1º de julho 1.288.369; média, 9.473. Idem no anno passado 1.076.579.

Embarques

Para a Europa foram embarcadas 23.991 saccas, paar a Africa 751, para a Asia 313, num total de 25.055, contra 15.731 no anno passado.

Desde o dia 1º do mez entraram 130.963 saccas; desde o dia 1º de julho 1.257.643; idem, no anno passado 729.593 ditas.

Stock

O stock era de 639.275, menos consumo local do dia 13, 500, ficaram 638.775, menos café retirado do mercado para trocas 163, existem 638.612, contra .. 537.034 no anno passado.

Café revertido ao stock desde o dia 1º de julho, 13.712 saccas.

CAFE' A TERMO

Primeiro prégão

Novembro, vendedor 11$175 e comprador 11$150, desceu $025; dezembro, 11$150 e 11$150, desceu $050; janeiro, 11$150 e réis 11$100, desceu $100; fevereiro, 11$150 e 11$075, desceu $100; março, 11$175 e 11$100, inalterado; abril, 11$150 e 11$050, desceu $075, respectivamente.

Vendas: 7.000.

Posição: fraca.

Segundo prégão

Novembro, vendedor 11$150 e comprador 11$125, desceu $025; dezembro, 11$175 e 11$125, desceu $025; janeiro, sem vendedor e comprador 11$100, inalterado; fevereiro, sem vendedor e comprador 11$050, desceu $025; março, vendedor 11$050 e comprador 11$025, desceu $075; abril, 11$025 e 10$975, desceu .. $075, respectivamente.

Vendas: 9.000 saccas.

Posição: frouxa.

ALGODÃO

O mercado de algodão hontem quando abriu esteve regulando em posição sustentada e as negociações annotadas sobre o genero em questão assumiram menores proporções. Continuaram, no entretanto, nas bases precedentes as cotações em vigor. Fechou inalterado o mercado.

MOVIMENTO ESTATISTICO

Entradas não houve, sairam 282 fardos e ficaram em stock 6.207 ditos.

COTAÇÕES POR 10 KILOS

Seridó: typo 3, 52$ a 53$000; typo 4, 51$ a 51$500. Sertões: typo 3, 50$ a 51$000; typo 4, 46$ a 48$000. Ceará: typo 4, nominal; typo 5, 47$ a 48$000. Mattas: typo 3, nominal; typo 5, 45$ a 46$000. Paulista: typo 4, 47$; typo 5, 45$000.

ASSUCAR

Hontem, o mercado assucarino abriu e regulava sustentado. Os preços para as diversas qualidades do producto continuaram mantidos nas bases anteriores, e os negocios verificados foram moderados, fechando o mercado com os possuidos sustentado e inalterado.

MOVIMENTO ESTATISTICO

Entraram 2.350 saccos, sairam 2.149 e ficaram em stock .... 114.384 ditos.

COTAÇÕES POR 60 KILOS

Branco crystal de Campos .. 48$500 a 49$500; demerara, 45$ a 46$000; e mascavos, 32$ a .. 33$000.

CEREAES

COTAÇÕES SEMANAES

ARTIGOS

Arroz:		Por 60 kilos
Agulha, amarellão	60$000	62$000
Dito esp. (brilhado)	62$000	64$000
Dito, 1ª (brilhado)	55$000	58$000
Dito, especial	56$000	58$000
Dito de 1ª	52$000	54$000
Dito de 2ª	46$000	48$000
Dito de 3ª	38$000	40$000
Japonez:		
Especial	47$000	49$000
Dito de 1ª	42$000	44$000
Dito de 2ª	37$000	39$000
Dito de 3ª	33$000	35$000
Sanga	18$000	19$000
Alfafa:		Kilo
Nacional	$420	$440
Estrangeira	$420	$440
Amendoim:		Por 25 kilos
Em casca	22$000	24$000
Alhos:		Cento
Nacionaes	6$000	8$000
Estrangeiros	12$000	14$000
Alpista		Kilo
Nacional	1$200	1$300
Bacalhau:		Por 58 kilos
Especial	240$000	250$000
Superior	200$000	210$000
Escamado	170$000	175$000
Banha:		Caixa
De P. Alegre	200$000	220$000
De Laguna	200$000	202$000
De Itajahy	200$000	215$000
Batatas:		Kilo
Do Interior	$600	$800
Do Sul	$460	$650
Cebolas:		Kilo
Nacionaes	$700	$750
Ervilha, kilo	2$600	2$800
Farinha:		Por 50 kilos
De mandioca especial	20$000	21$000
Fina	19$000	19$500
Entre-fina	14$500	15$500
Feijão:		Por 60 kilos
Preto, especial	26$000	35$000
Dito bom	22$000	24$000
Branco meudo e graudo	23$000	55$000
Manteiga, novo	78$000	80$000
Mulatinho, novo	33$000	36$000
Fradinho nacional	40$000	50$000
		Por 60 kilos
Lentilha	36$000	38$000
Linguas:		Uma
Defumadas	2$200	3$000
Lombo:		Kilo
De porco salgado (mineiro)	2$300	2$500
Dito do Sul	1$900	2$200
Herva:		
Matte kilo	$850	$900
Manteiga:		Kilo
Do Interior	5$000	5$600
Milho:		Por 60 kilos
Cattete vermelho	18$000	19$000
Amarello	15$500	16$000
Mesclado	14$500	15$000
Polvilho:		
Do Norte, kilo	$500	$600
Do Sul, kilo	$400	$500
Tapioca, kilo	$550	$600
Toucinho:		
Mineiro, kilo	2$600	2$700
Paulista kilo	2$800	2$900
Fumeiro, kilo	2$900	3$000
Xarque:		
Puras mantas:		
Nacional kilo	2$200	2$300
Patos e mantas:		
Mineiro, kilo	1$800	2$100
Do Sul, kilo	1$900	2$200
Fubá:		Por 20 kilos
Mimoso	11$500	12$000
Extra-fino	20$500	22$500

Movimento de vapores

ESPERADOS

DA EUROPA PARA O RIO DA PRATA

Southampton e esc., "Alcantara"	15
Antuerpia e esc., "Astrida"	18
Hamburgo e esc., "Monte Olivia"	20
Trieste e esc., "Oceania"	21
Havre e esc., "Kerguelen"	21
Marselha e esc., "Alsina"	23
Londres e esc., "Avelona Star"	24

DOS ESTADOS UNIDOS PARA O RIO DA PRATA

N. Orleans e esc., "Ell"	16
Nova York e esc., "Parnahyba"	18
Nova Orleans e esc., "Delmurdo"	19
Nova York e esc., "Mandu'"	20
Nova York e esc., "Southern Cross"	22
Baltimore e esc., "Uruguayo"	24
Canadá e esc., "Emergency Aid"	27
Nova York e esc., "Western Prince"	29

DE CABOTAGEM

São Francisco e esc., "Laguna"	15
Recife, "Itaguassu"	16
P. Alegre, "Itapuca"	18
Itajahy e ess. "Tutoya"	18
Cabedello e esc., "Itaseucê"	19
P. Alegre e esc., "Mantiqueira"	20
Laguna e esc., "Carl Hoepecke"	20

A SAIR

PARA A EUROPA, DO RIO DA PRATA

Hamburgo e esc., "Cuyabá"	17
Southampton e esc., "Almanzora"	17
Hamburgo e esc., "Aldabi"	18
Liverpool e esc., "Bruyere"	18
Marselha e esc., "Guarujá"	18
Londres e esc., "Highland Chieftain"	19
Marselha e esc., "Florida"	20
Hamburgo e esc., "Antonio Delfino"	20
Stockholmo e esc., "Valparaizo"	21
Amsterdam e esc., "Amstelland"	22
Finlandia e esc., "Atlanta"	23
Genova e esc., "Augustus"	23
Southampton e esc., "Alcantara"	26
Londres e esc., "Almeda Star"	26
Bordéos e esc., "Massilia"	26

PARA OS ESTADOS UNIDOS DE BUENOS AIRES

Philadelphia e esc., "West Imboden"	16
Nova York e esc., "Taubaté"	17
Nova Orleans e Japão, "Rio de Janeiro Maru"	18
Nova Orleans e esc., "Sparreholm"	20
Baltimore e esc., "The Angeles"	21
Nova York e esc., "Western World"	21
Nova Orleans e esc., "aboatão"	22
Nova Orleans e esc., "Delnorte"	23
Nova York e esc., "Southern Prince"	28
Nova Orleans e esc., "Alegrete"	29
Canadá e esc., "Hoyanger"	30

POR CABOTAGEM

Belém e esc., "A. Jaceguay"	15
Cabedello e esc., "Itaberá"	15
Laguna e esc., "Anna"	16
Amarração e esc., "Butiá"	15
Antonina e esc., "Aratau"	17
Porto Alegre e esc., "Itaguassu"	18
São Francisco e esc., "Laguna"	19
Recife e esc., "Itapuca"	20
Porto Alegre e esc., "C. Capella"	20
Porto Alegre e esc., "Itaquicé"	20
Laguna e esc., "Carl Hoepck"	23
Laguna e esc., "Aspirante Nascimento"	23

MARITIMAS

VARIAS NOTICIAS

Encalhou nos arrecifes do porto de Santarém, o paquete "Duque de Caxias", que está com os porões de prôa fazendo agua.

Até ás ultimas horas da tarde de hontem, ignorava-se quaes as providencias tomadas pela direcção do Lloyd.

— O almirante Graça Aranha, director do Lloyd, expediu ordens para que fossem suspensos os pagamentos do pessoal maritimo dos navios em obras, por falta de numerario.

— Por não receberem as contas do material já fornecido ao Lloyd, os fornecedores estão recusando os pedidos que lhes são apresentados para novos fornecimentos.

— Com destino ao Rio da Prata, zarpa hoje, ás 14 horas, o paquete "Campos Salles".

— Deixou hontem, o porto de Havre de regresso ao Rio, o paquete "Siqueira Campos".

"Campanha do Lustro" da Beneficencia Portugueza

Rememorando a data do nascimento daquelle que foi seu grande amigo e protector, a Real e Benemerita Sociedade Portugueza de Beneficencia faz hoje celebrar missa por alma do Visconde de Moraes, na capella do Hospital de S. João de Deus.

Oitenta e seis annos de existencia completaria hoje, se ainda vivesse, o saudoso e inesquecivel vulto da colonia portugueza.

Alma santa e generosa, sempre disposta a fazer o bem e a exercer a caridade, o venerando presidente da Beneficencia deixou tão vivas e fundas recordações da sua acção e da sua magnanimidade, que é impossivel olvidar-lhe o nome por um dia só que seja.

Eleito em 1922 para gerir os destinos da sociedade no biennio de 1923-1924 e successivamente reeleito para os biennios seguintes, até que a morte o arrebatou, em 1931, o Visconde de Moraes fez tanto pela instituição que o Conselho Deliberativo cognominou-o um dia de "Benemerito dos Benemeritos da Sociedade".

Recebendo a sociedade das mãos do seu antecessor com um patrimonio de 8.400 contos, accumulados em oitenta e dois annos de existencia, elle a deixou, nove annos depois, com esse mesmo patrimonio elevado a 15.050 contos e com os seus serviços ampliados e distribuidos por tres novos departamentos por elle criados e inaugurados: o hospital de mulheres, o retiro para invalidos e o sanatorio para tuberculosos.

Está por escrever a Historia da Sociedade Portugueza de Beneficencia do Rio de Janeiro, para a qual o grande escriptor Malheiro Dias elaborou os primeiros apontamentos, mas se algum dia essa historia vier a publico, notavel será, por certo, o capitulo consagrado á obra do maior dos seus servidores.

A missa que a directoria da sociedade faz hoje celebrar é, pois, um acto de respeitosa homenagem e sincera gratidão prestada á memoria immorredora do seu grande amigo e protector.

Continuando a publicar o resultado de seus trabalhos, a Commissão Executiva da Campanha do Lustro, dá hoje nota dos donativos recebidos dos srs.: Bento Pereira de Macedo, Guilherme Pereira dos Reis, Antonio da Silva Barbosa, João Simões, Armando Affonso, Adhemar Pinto Carneiro, José Corrêa Machado, Antonio Pereira de Almeida, José da Motta Oliveira, Joaquim Moura de Freitas, João Alves da Costa Marques, Adriano Pinto, João Pinto da Silva, Jeronymo Ribeiro de Queiroz, Severino Gomes de Macedo, José Ribeiro, Manoel de Souza, Tito Livido Dias, Manoel Ferreira e Alfredo Almeida e Silva.

Addicionados estes donativos aos que já foram publicados anteriormente, o total subscripto até esta data eleva-se a 433:693$000.

Seguem-se as listas distribuidas de ns. 561 a 570: J. G. Salgado Loureiro, Ltda., Athayde & Cia., Joaquim Francisco de Macedo, A. Nogueira & Cia., A. Mattos & Irmão, Lourenço Chaves, Paiva Cerqueira & Cia., José N. Fernandes e A. Dias Pinto.

O falecimento de um socio da A. B. I.

Logo que chegou ao conhecimento da Associação Brasileira de Imprensa o passamento do jornalista Augusto Baptista Freire, seu antigo associado, a directoria fez hastear em funeral o seu pavilhão, fazendo-se representar nos funeraes e telegraphando a familia enlutada expressando o seu pezar pelo fallecimento daquelle velho profissional da imprensa.

O Thesouro pagará

Serão pagas amanhã na Pagadoria do Thesouro Nacional as seguintes folhas do decimo quinto dia util: Diversas pensões da Guerra de P a Z; Montepio Militar de Guerra de A a Z e Montepio Civil da Justiça de A a G.

O POVO RECLAMA

Por nosso intermedio, moradores da rua Anna Telles, Cascadura, pedem a nossa interferencia, de quem de direito no sentido de por obsequio verificar se effectivamente essa rua precisa ser capinada e aterradas as vallas ahi existentes: é de se lamentar que uma rua tão bem edificada como está aAnna Telles, a Municipalidade deixe ficar enterrada num verdadeiro matagal. Os reclamantes, desejariam, antecipadamente, que o senhor prefeito mandasse alguem de sua confiança, lá, para se certificar se procede essa reclamação.

Um Bureau de Informações sobre o Brasil

NA AGENCIA DO LLOYD BRASILEIRO EM BUENOS AIRES

Afim de ser installado na séde da agencia do Lloyd Brasileiro um bureau de informações sobre o Brasil, o Departamento de Propaganda e a directoria de Turismo providenciaram a remessa de material de propaganda: photographias, albuns, prospectos, guias e films.

AUTOS E ESTRADAS

POLICIA DO DISTRICTO FEDERAL

Inspectoria do Trafego

EXAME DE MOTORISTA

Chamada para o dia 16 do corrente, ás 8 1|2 horas — Adelino Guilherme Nicolay, Henrique Ernesto de Almeida Coutinho Junior, Jorge Rochlitz, Dorval dos Reis, José Maria, Manoel Francisco Pereira, João Francisco do Bem, Israel Ferreira da Rocha, Lycio Paraizo e Eduardo Galdino.

Prova Pratica — Severino Gabriel de Souza.

Prova Supplementar — José Gonçalves de Gouvêa.

Turma supplementar — Misael Carlos de Azevedo, Antonio Candido de Oliveira, Alvaro de Araujo, Friedrich Josef Duck e João Galileu Delayti.

— Chamada para o dia 16 do corrente, ás 9 horas — José Duviviar Goulart, Germano Nogueira, Augustto da Silva Barroso, Fortunato Paes, José Vieira Cardoso, João Pereira Sobrinho, Ormindo Costa, Custodio da Silva Torres, Jorge Miguel Coure e Augusto Rodrigues Ferreira.

— Chamada de mortoneiro na Companhia Light para o dia 16 do corrente, ás 9 horas — Casemiro Pedra, José Ribeiro da Silva, José Bento de Souza Costa Junior, Antonio Chaves Candido, José Augusto Cardoso, José Tabella, Sebastião Martins de Miranda, Manoel Domingos Dias, Joaquim Augusto Dantas e Joaquim da Silva Neves.

— Resultado dos exames effectuados no dia 14 do corrente — Approvados: José Geraldo da Silva, Mario Aghina, Manoel Fernandes da Silva, Sylvio Caglieris, João Mendes da Silva, Mario Peixoto de Azevedo, Antonio Rivera, Annibal da Cunha, Francisco Malheiros, Avelino Freire de Carvalho, Rubens Travassos, Manoel Vieira, Americo da Fonseca, Manoel Soares de Barros, Domingos Antonio de Souza e Gabriel José Vigno.

Reprovados: 3.

Observaçã — A falta á chamada na turma effectiva importará no pagamento de nova inscripção (art. 294 do R. T.).

Infracções verificadas em 13 de novembro de 1935

Marcha á ré — P. 16.032.

Descarga livre — C. 3612.

Desobediencia ás ordens de serviço — S. P. 1, 13.008 — C. 2266 — P. 6424 — 7540 — 10.212 — 10.621 — 18.444 — 20.069 — 20.841.

Excesso de velocidade — C 6595 — P. 9660.

Não diminuir a marcha — C. 5843 — On. 714 — P. 17.340.

Estacionar em logar não permittido — C. 1718 — 3725 — On. 115 — 234 — 272 — 280 — 319 — 358 — P. 3219 — 3365 — 5259 — 5337 — 6615 — 7212 — 8133 — 10.575 — 11.173 — 12.811 — 13.579 — 14.303 — 16.050 — 15.292 — 15.880 — 16.614 — 16.712 — 17.013 — 18.134 — 19.319 — 19.882 — 20.136 — 20.271 — 20.400 — 21.544 — 21.761 — 21.838 — 21.989.

Desobediencia ao signal — M. G. 2196 — R. J. 27, 4551 — R. J. 15, 4911 — C. 19 — 4292 — 5221 — On. 207 — 320 — 325 — 440 — 574 — 667 — 714 — 716 — P. 559 — 768 — 1294 — 1335 — 2586 — 3811 — 4620 — 5302 — 12.056 — 12.058 — 12.623 — 12.876 — 12.994 — 13.905 — 17.822 — 20.666.

Retardar a marcha — On. 164 — 166 — 207 — 243 — 569 — 573 — 574 — 669 — 644.

Interromper o transito — P. 19.853.

Passar á frente de outro omnibus — On. 176 — 313 — 347 — 637 — 639 — 661.

Angariar passageiros — P. 13.603 — 18.319.

Contra mão — P. 13.668 — 14.091 — 15.810 — 17.430 — 21.457.

Contra mão de direcção — S. P. 1, 5985 — C. 7493 — On. 63 — 128 — P. 746 — 3068 — 3081 — 3443 — 13.041.

Desobediencia ás ordens de Serviço — On. 164 — 200 — 234 — 566 — P. 550 — 6716 — 14.782 — 19.620 — 21.084.

Falta de attenção e cautella — C. D. 4 — 69 — Bonde 76 — C. 1549 — 4452 — 4993 — On. 308 — C. 4741 — P. 6830 — 11.551 — 12.673 — 14.731 — 19.895 — 20.389 — 21.516.

Desuniformizado — C. 759 — 9078 — 13.096.

Falta de luz — On. 370 — 574 — 686 — P. 16.227.

Fazer manobra em logar não permittido — Bic. 1982 — P. 1000 — 4276 — 9719 — 13.271.

Não usar settas — C. 4221 — 4665 — 7308 — 7936 — On. 622 — P. 15.608 — 16.205.

Conferencias do professor Jeronymo Gueiros

Continuam com grande affluencia na egreja Evangelica do Cattete, á praça José de Alencar, 4, as conferencias do dr Jeronymo Queiróz, da Academia de Letras de Pernambuco.

O conferencista abordou hontem um assumpto de grande importancia e que despertou muita curiosidade, — "Acções e Reacções no mundo dos espiritos". Perante grande auditorio o dr. Gueiros falou com brilhantismo e muita felicidade sobre este palpitante assumpto de espiritualismo. Apresentou questões e argumentos de muita importancia sobre a vida espiritual e além tumulo, do ponto de vista christão. Foi um grande successo esta conferencia.

Hoje, sexta-feira, ás 8 horas da noite, o rev. Jeronymo falará sobre o thema "As condições da salvação".

Amanhã, sabbado, não haverá reunião; por motivos imperiosos o orador não poderá falar.

No proximo domingo, dia 17 ás 19.30, o prof. Queiros pronunciará a sua ultima conferencia desta série, sobre o thema: "A Supplica do Divino Amor".

A Irmandade da egreja Evangelica do Cattete com muito prazer convida a todos os amigos da verdade para que venham ouvir este illustre tribuno que, de passagem pela nossa capital, vem realizando estas brilhantes conferencias religiosas e philosophicas.

O prof. dr. Jeronymo Gueiros é um dos vultos de mais projecção no mundo das letras da capital pernambucana; membro da Academia de Letras e do Instituto Historico de Pernambuco, e lente da Escola Normal de Recife.

Egreja Evangelista do Cattete praça José de Alencar, 4. Entrada franca.

Os operarios de Estucadores constituem-se em syndicato

CONVOCADA A ASSEMBLÉ'A PARA APPROVAÇÃO DOS ESTATUTOS SOCIAES

Os operarios de estucadores estão cuidando da sua organização em syndicato.

Para esse fim esteve no Ministerio do Trabalho, uma commissão, onde foi recebida pelo dr. Waldyr Niemaper, official de gabinete, que a encaminhou á repartição competente, para a officialização da nova entidade operaria, de accordo com o decreto 24.694, que regula o assumpto.

A commissão que é composta dos srs. Manoel Ribeiro Gaspar, José Tiburcio Coelho e Abelardo Lobato, convida a todos os associados e demais trabalhadores, para a grande Assembléa a realizar-se na proxima quarta-feira, na séde social, á rua da Alfandega 213, 1º andar afim de tratar da installação do syndicato e tambem da approvação dos estatutos.

AOS ASSIGNANTES

BONS LIVROS GRATIS

QUEM tomar ou reformar assignaturas de revistas e jornaes por intermedio d'A ECLECTICA, receberá, gratis, bons livros, á escolha, inclusivé outros valiosos brindes, participando de sorteios a todas as vantagens que as empresas jornalisticas offerecem. Solicitem prospectos gratis, contendo a relação dos livros e dos outros brindes e mais informações que são de seu interesse

COUPON ?

A ECLECTICA - Caixa Postal, 539 - São Paulo

Queiram enviar-me o prospecto de assignaturas

Nome_____

Endereço_____

Cidade_____

Estado_____ E. F. _____

Dr. AUGUSTO PAULINO FILHO

Dr. FERNANDO PAULINO

VIAS URINARIAS. Tratamento da gonorrhéa e suas complicações no homem e na mulher. Edificio Castello — Av. Nilo Peçanha, 151-9.º and. Tel. 22-7207 -- Diariamente de 2 ás 7

CURSO DE REVISÃO DA ESCOLA SUPERIOR DE COMMERCIO

Estão abertas as inscripções para este curso, destinado á revisão das disciplinas necessarias ao exame de admissão no proximo mez de fevereiro

INFORMAÇÕES E PROSPECTOS NA SECRETARIA

Praça da Republica, 60 (Lado da Prefeitura)

Regina Hotel

Flamengo proximo aos banhos de mar, rua Ferreira Vianna, 29, telephone e agua corrente em todos os aposentos apparelhamentos com banho proprio, modernas installações de banho de duchas, bem montado salão de barbeiro e orchestra diaria. Preços modicos. Entereço telegraphico: .

REGINA. TELEPHONE: 25-3752

VIDA MUNDANA

ANNIVERSARIOS

Fazem annos hoje:

Senhoras — Albertina Diniz, esposa do deputado Diniz Junior; Zuzú Guaraná.

Senhorinhas — Heloisa Alencar Filho, Maria Luiza Brasil, Odette Teixeira.

Senhores — Drs. Avelino Pimenta Cardoso de Mello e Ricardo Xavier da Silveira.

— Faz annos hoje a sra. Alice de Oliveira Graça, esposa do sr. Antonio de Oliveira Graça.

— Transcorre hoje o anniversario natalicio da sra. Orminda Silva. Por esse motivo será celebrada missa em acção de graças na egreja de Santa Therezinha. A' noite a anniversariante offerecerá ás suas relações de amizade um chá dansante.

— A data de hoje assignala a passagem do anniversario natalicio do sr. Manoel Lyra Rios, conferente da nossa Marinha Mercante.

— Faz annos hoje a sra Alda Barbosa de Souza, esposa do sr. Roberto Gomes de Souza, nosso collega de imprensa.

— Faz annos hoje o sr. Julio de Oliveira Marques.

NASCIMENTOS

Acha-se em festa o lar do sr. Antonio Cesar Lopes e de sua esposa, residentes na estação Paulo de Frontin, pelo nascimento da interessante menina Therezinha.

— Acha-se enriquecido o lar do sr. Norberto Lopes e da senhora Maura Lopes, com o nascimento da interessante menina Yvonne.

FESTAS

Festa do Perfume — Realiza-se amanhã, 16, nos salões do Hotel Gloria, das 17 ás 19 horas, a festa do perfume, em beneficio da Casa do Pobre de N. S. de Copacabana. Patrocinada por damas da mais alta posição social, tendo á frente as senhoras Getulio Vargas e Pedro Ernesto, a festa constará, além do chá, de um variado programma em que tomarão parte o consagrado escriptor Berilo Neves, fazendo interessante palestra sobre assumpto leve e da maior actualidade, e executando varios numeros de musica e canto as sras. Anna Maria Fiuza, Itamar Temporal, irmãs Formenti de Carvalho, Maria Clara Jacome e Aurea Beatriz, com acompanhamento pelo conhecido pianista Mario Azevedo. Haverá, depois, desfile de modelos. Os ingressos poderão ser fornecidos pelo telephone: 27-4935.

Anniversario do Flamengo — Realizou-se hontem o grande baile de gala que o Club de Regatas do Flamengo organizou para commemorar condignamente a passagem do 40º anniversario de sua fundação, que passa hoje. Promette obter successo o baile infantil que o mesmo club vae realizar hoje, das 17 1|2 ás 20 1|2 horas, dedicado aos filhos dos associados rubro-negros. Haverá muitas e lindas surpresas para a gurysada, havendo tambem um sorteio de um cavallo e de uma boneca. A seguir proseguirão as dansas, ás 21 horas, dedicadas ao corpo social, não sendo permittida a presença de crianças. Para o proximo domingo, 17, das 20 ás 23 horas, a direcção social do Club de Regatas do Flamengo está organizando um jantar-dansante que está fadado a obter o successo dos anteriores.

Tijuca Tennis Club — Com o brilho que são caracteristicas de todas as suas festas, o Tijuca Tennis Club promoverá no proximo domingo, 17, com inicio ás 16 horas, uma festa de arte que terá o concurso da Escola Padua Soares. Tomarão parte nessa festividade a sra. Carmen Boisson, senhorinhas Maria Angelica Nobrega, Daluza Amarantes e Padua Soares.

Centro Lusitano D. Nuno Alvares Pereira — Realiza-se no proximo domingo, 17, mais uma domingueira nos salões do leader da colonia portugueza nesta capital. A commissão de festa desta sociedade escola-recreativa não se cansa em apresentar novidades aos seus associados e demais convidados, para alcançar grande successo. Uma jazz da casa dará inicio ás dansas ás 19 horas.

Instituto de Amparo á Criança — Realizou-se a sessão do Instituto de Amparo á Criança, na qual foi conferido ao senhor Chryspim Sodré de Macedo o titulo de socio benemerito, em virtude dos grandes serviços prestados a essa sociedade durante 6 annos. Terminada a reunião, foi o homenageado cumprimentado por todos os presentes.

Lloyd Club — Hoje o Lloyd Club, sociedade recreativa dos funccionarios da Companhia de Navegação Lloyd Brasileiro, commemorando o seu 4º anniversario, realizará a bordo do vapor "Mocanguê" uma tarde dansante, dedicada ás familias e pessoas das relações dos empregados dessa companhia. O passeio maritimo será feito pelos recantos mais pittorescos da bahia de Guanabara, havendo ainda distribuição de sorvetes e doces finos. Em recordação á festa e em homenagem ás senhoras e senhorinhas serão offerecidos no sorteio de valiosos mimos, independente tambem do sorteio entre todos os presentes de cinco cadernetas da Caixa Economica, com um deposito inicial. Pela nota de alta distincção e espirito de cordialidade que distingue essas reuniões do Lloyd Club e pelas providencias tomadas, essa festa deve constituir mais um acontecimento social. Os ingressos para a festa podem ser encontrados no Lloyd Brasileiro, na secção de passagens.

Carioca Sport Club — O veterano gremio da Gavea realizará amanhã um baile em homenagem á fundação da "Alta Dourada Feminina do Carioca Sport Club", composta exclusivamente de senhorinhas. A commissão organizadora da festa, que é constituida das senhorinhas Alcina Soares, Adalgisa Pedrella, Isabel Morales, Léa de Abreu Lopes, Judith Abreu Lopes, Lourdes Moura, Alayde Almeida e outras, está empregando todos os esforços para tornar a noite de amanhã inesquecivel. As dansas serão impulsionadas por uma jazz e terão inicio ás 22 horas. Os convites que ainda restam poderão ser encontrados na secretaria do club.

CASAMENTOS

Enlace Hercilia Deschamps Cavalcanti-Raul Kol Alvarenga — Realiza-se amanhã o enlace matrimonial da distincta senhorinha Hercilia Deschamps Cavalcanti, filha do general Deschamps Cavalcanti, com o sr. Raul Kol Alvarenga.

— Realizou-se hontem o casamento da senhorinha Anna Fernandes das Neves, filha do sr. Arlindo José Pereira das Neves e da sra. Esperança Fernandes das Neves, com o senhor Gilberto Neves Gonzaga. O acto civil realizou-se na 6ª Pretoria ás 13 horas, e o religioso na residencia dos paes da noiva, ás 17 horas.

VIAJANTES

Procedente de Buenos Aires, com escalas por Montevidéo, Porto Alegre e Santos, chegou hontem, ás 17 horas, o grande hydro-avião "Puerto Rican Clipper", da Pan American Airways. Essa aeronave quadrimotor, que fez a viagem da capital argentina até esta cidade em 11 horas, inclusive as 2 que perdeu nas escalas intermediarias, trouxe 22 passageiros para o Rio de Janeiro. De Buenos Aires vieram Guy P. Morgan, George H. Kummerer, Franz Schwarz e Paul de Kuzmik; de Montevidéo, Victor J. Schochet e Aaron Schoen; de Porto Alegre, deputado Heitor Annes Dias, senhora Carolino Annes Dias, Joel Cecil Hart, dr. Astrogildo de Azevedo, sra. Aura Pinto de Azevedo, sra. Stela de Azevedo Belleza, sra. Annette Caldas Rabello, senhorinha Anna Maria de Sá Rabello, dr. Miguel Tostes e Mario Simonsen; e de Santos, José Bento de Carvalho, Fernando Gomes Pedrosa, L. J. Lane Junior, sra. Catharine Lane, José A. Menezes e Herald Robert Caluby.

— Com destino aos Estados Unidos, parte hoje, ás 6 horas, do aeroporto da Panair, na Ponta do Calabouço, o aeronave "Puerto Rican Clipper", da Pan American Airways, conduzindo os seguintes passageiros, num total de 21: para Bahia, dr. Archimedes Pereira Guimarães, Augusto José da Cruz e sra. Maria José Diniz Cruz; para Recife, dr. Antonio Leite Garcia, dr. Raymundo de Castro Maya, dr. Cesar de Mello Cunha, Sebastião Maciel, John R. Lester, Manoel Baptista da Silva, Juan L. Ruiz, Chester B. Welch, Henrique Mourato e Martin Barrott; para Natal, João Augusto Falcão e Telvo A. Trivonen; para Belém do Pará, Eduardo Silva Prado, sra. Mafalda Luiz Tenan e Carlos Luiz Tenan, e com destino a La Guayra, na Venezuela, Roelof Jan Domenie.

LUTO

FALLECIMENTOS

Em sua residencia, á rua Jupyra n. 30, falleceu hontem a sra. Cléa Amaral dos Reis, esposa do sr. Arthur Reis Filho, funccionario do Banco Allemão Transatlantico.

CONSELHOS DE BELLEZA

TRATAMENTO DAS UNHAS

As limas de madeira são preferiveis ás tezouras, porque impedem que as unhas se lasquem, dando mais belleza ao córte amendoado. As mãos devem ser lavadas em agua quente e sabão, para facilitar a extracção das pelles em volta das unhas. A vaselina é reconhecida como um producto que regulariza o amaciamento da pelle que se fórma em torno das unhas, como fortificante tambem. A agua oxigenada serve para branquear a ponta das unhas. Tambem é vantajoso este preparado: 30 grs. de oleo de amendoas, 50 grs. de cêra branca, 5 grs. de celophane e 1 gr. de alumen. Fortalece — tanto como a vazelina — e endurece as unhas.

RADIO

SOCIEDADE RADIO PHILIPS DO BRASIL

Das 10 ás 14 horas — Discos; das 11 1|2 ás 12 1|2 horas — Noticias e discos portuguezes; das 18 ás 18.45 horas — Discos; das 18.45 ás 19 1|2 horas — "Hora do Brasil"; das 19 1|2 ás 20 horas — Studio: Zézé Fonseca, Luiz Barbosa, Aracy de Almeida, Dalva de Oliveira, Mauro de Oliveira, Grupo da Serenata, Namorados da Lua e Jazz Philips; ás 20 horas — Chronica sportiva; das 20 ás 21 horas — Zézé Fonseca, Luiz Barbosa, Aracy de Almeida, Dalva de Oliveira, Mauro de Oliveira, Grupo da Serenata, Namorados da Lua e Jazz Philips; ás 20 1|2 horas — Radio Theatro com Olga Navarro e Olavo de Barros; das 21 horas — "O meu bilhete" chronica de Paulo Roberto; ás 21 ás 21 1|2 horas — Zézé Fonseca, Luiz Barbosa, Aracy de Almeida, Dalva de Oliveira, Mauro de Oliveira, Grupo da Serenata, Namorados da Lua e Jazz Philips; ás 21 1|2 horas — Radio Theatro com Olga Navarro e Olavo de Barros; das 21 1|2 ás 22 1|2 horas — Jayme Marchewski, Arnaldo Estrella e a Grande Orchestra Philips sob a direcção do maestro Romeu Ghipsman; das 22 1|2 ás 23 horas — Discos.

RADIO "JORNAL DO BRASIL"

A's 7 horas — Programma dos commerciantes; ás 8 horas — Cruzada em pról da saude; ás 8 1|2 horas — Programma infantil; ás 9 horas — Programma das mães; ás 11 1|2 horas — Gravações; ás 17 horas — Programma dos Estados; ás 18 horas — Programma do jantar; ás 18.45 horas — Programma cosmopolita; ás 20 1|2 horas — Programma que PRF-4 transmitte em homenagem ao anniversario da Republica brasileira, com musica seleccionada de autores nacionaes consagrados, pela sua grande orchestra, solistas, quartetto de camera e conjunto côral; ás 22 1|2 horas — Programma juventude.

Enflora-se hoje a alma da nacionalidade, para celebrar a data da Proclamação da Republica.

Ha, na emotividade com que pulsam os corações, as fremencias duma Patria perfeita, grande como o seu territorio, bella como a sonharam os madrugadores de 15 de novembro de 1889!

"A Radio Jornal do Brasil", que está sempre auscultando o sentimento do nosso povo, transmittirá hoje numeros de musica e canto, de autores nacionaes, appropriados ao symbolismo do dia.

Programma de studio:

Das 20 1|2 horas em deante: 1 — Francisco Manoel — "Hymno Nacional", pelo grande conjunto coral e pela grande orchestra de PRF-4; 2 — Francisco Braga — "Hymno á Bandeira", pelo conjunto coral e grande orchestra de PRF-4; 3 — Carlos Gomes — "Salvador Rosa", protophonia da opera, pela grande orchestra de PRF-4; 4 — Alberto Nepomuceno — "Numa concha", para soprano e orchestra; 5 — a) Edgardo Guerra — "Pierrot adormece Pierrette", (Berceuse); b) Raphael Baptista — "Minuetto", pelo quartetto de camera de PRF-4; 6 — Francisco Mignone — "El-Clavelito en tus lindos cabellos", para tenor; 7 — Francisco Braga — "Contratador de diamantes" — Preludio, pela orchestra de PRF-4; 8 — Ricardo Zandonai — "Hymno á Carlos Gomes", pelo grande conjunto coral e a grande orchestra de PRF-4; 9 — Carlos Gomes — "A canção do aventureiro", da opera "O Guarany", para baritono, côro e orchestra; 10 — Edgardo Guerra — "Romance" para violino e orchestra; 11 — Brasilio Itiberê — "A Sertaneja", sólo de piano; 12 — Lorenzo Fernandez — "Sombra suave", para meio soprano; 13 — Carlos de Mesquita — "Cortejo", pela grande orchestra de PRF-4 e dirigida pelo autor; 14 — Barroso Netto — "Adeus", para meio soprano; 15 — Carlos Gomes — "Mama dice", para soprano e orchestra; 16 — Henrique Oswaldof — "Primeiro tempo do quartetto em mi menor", pelo quartetto de camera de PRF-4; 17 — Carlos Gomes — a) "Tu m'ami", para tenor; b) "La Piccola Mendicante" — para contralto; c) "L'Arcolaio", para soprano; 18 — E. de Carelis — "Rhapsodia brasileira", pelo conjunto coral e a grande orchestra de PRF-4; 19 — Francisco Manoel — "Hymno Nacional", pelo grande conjunto coral e a grande orchestra de PRF-4.

RADIO CLUB DO BRASIL

Das 10 ás 12 horas — Discos; das 12 ás 13 horas — Programma do almoço; das 13 ás 14 horas — "A voz da belleza"; das 15 1|2 ás 17 1|2 horas — Resenha sportiva; das 17 1|2 ás 18 horas — Discos; das 18 ás 18.15 horas — Programma da Vovózinha; das 18.15 ás 18.20 horas — Palestra do Ministerio da Agricultura; das 18.20 ás 18.45 horas — Discos; das 18.45 ás 19 1|2 horas — "Hora do Brasil"; das 19 1|2 ás 23 horas — Studio: orchestra sob a regencia de Arnold Gluckmann, Castro Barbosa, Joel e Gaucho, Olinda Leite Castro, Dueto Uruguayo, Alda Verona; das 21 1|2 ás 22 horas — Programma São Paulo-Rio.

Nota — A Hora Azul do Rario Club do Brasil:

Na proxima terça-feira, 19 do corrente, o Radio Club do Brasil, vae iniciar o programma da "Hora Azul".

Organizado e dirigido por uma intelligencia de escól: a senhorinha Maria Luiz Barcellos, predestinada, pela cultura de seu espirito e pela sua bondade irradiante, a exercer grande e benefica influencia sobre seus ouvintes, a "Hora Azul" será recebida em todos os lares como um dos mais uteis e atraentes programmas de Radio.

Em sua primeira irradiação, ás 18,15 de terça-feira proxima d. Maria Luiza Barcellos definirá a orientação de seu programma e falará sobre os elevados objectivos que a inspiraram.

RADIO SOCIEDADE MAYRINK VEIGA

Das 6 1|2 ás 8.15 horas — Duas aulas de gymnastica; das 11 ás 12 1|2 horas — Discos; das 12 1|2 ás 13 horas — Abbade Thirson — Astrologo indiano; das 15 ás 16 horas — Discos; das 18.45 ás 19 1|2 horas — "Hora do Brasil"; das 19 1|2 ás 23 horas — Programma de studio com os artistas: Aurea Beatriz, Dyrcinha Baptista, Fausto Paranhos, Marian Grant, Mario Peira de Barros, Napoleão e seus soldados com Jack Fay e Moacyr Montenegro, Paschoal Barros, speaker Cesar Ladeira; ás 19 1|2 horas — Folhinha do dia....; ás 20 horas — Campeões da vida moderna; ás 20 1|2 horas — Parece mentira...; ás 21 horas — Chronica da Cidade Maravilhosa; ás 21 1|2 horas — A volta ao mundo em dois minutos...; ás 22 horas — Commentario nacional; ás 23 horas — Commentario internacional; das 23 ás 24 horas — Discos.

RADIO-RIO

A's 8 1|2 horas — Commentarios; das 11 ás 13 horas — Supplemento musical; das 15 1|2 ás 17 horas — Transmissão directamente do campo do Fluminense F. C., do match de football entre o Fluminense e o Club de Regatas Flamengo; das 17 ás 18 1|2 horas — "Tarde dansante"; das 18 1|2 ás 18.45 horas — O sr. Otto Frenzel, fará uma palestra sobre o thema: "Importancia da industria brasileira de lacticinios", (Semana do Leite); das 18.45 ás 20 horas — Discos; das 20 ás 20.15 — Programma de musica brasileira no studio; das 20.15 ás 20 1|2 horas — Boletim sportivo, sob a direcção de Luiz Paulo; das 20 ás 21.45 horas — Continuação do programma no studio com o concurso de Edir Tourinho, Adacto Filho, Arnold de Vasconcellos e Waldemar Navarro; das 21.45 ás 22 horas — Quarto de Hora de José Oiticica; das 22 ás 23 horas — Discos.

RADIO EDUCADORA DO BRASIL

Das 10 ás 11 horas — Discos variados; das 14 ás 16 horas — Musica popular em discos; das 17 1|2 ás 18.45 horas — Discos variados; das 18.45 ás 19 1|2 horas — Transmissão da "Hora do Brasil"; das 19 1|2 ás 20 horas — Discos variados; das 20 horas ás 21 — Discos seleccionados; ás 21 horas — Conferencia pelo sr. Alves Prazeres, sobre a data 15 de novembro; a seguir, programma variado.

RADIO FLUMINENSE

Das 10 ás 10 1|2 horas — Supplemento portuguez; das 10 1|2 ás 11 horas — Musica escolhida e quarto de hora "Pois não"; das 11 ás 12 horas — Programma Seculo XX, dedicado as moças; das 18.45 ás 19 1|2 horas — Transmissão da "Hora do Brasil"; das 19 1|2 ás 20 horas — Programma regional de studio com os seguintes artistas: J. Serrote, Zeir Lessa, Pereira Lima, Bianor Gonçalves, Zuth Gonçalves, Chuca-Chuca, Mario Lessa, Miecio Brandão, Manoel Almada, Edmundo Pires, José Moraes, Gracinda Sampaio, La Salete Coutinho, Nelson Duarte, El Pons, José Silveira, Jupyra Santos, Waldemar Ruiz, Armando Cesar e o conjunto Regional de PRD-8.

RADIO OFFICINA
AVILA
concertos de radios; automovel proprio para attender dia e noite. Tel. 22-31[illegible]
RUA DO CARMO 8

NOTRE DAME DE PARIS
A CASA QUE MAIS BARATO VENDE EM TODO O RIO DE JANEIRO
SEDAS modernas
SEDAS ricas
SEDAS VERDADEIRAS
DESLUMBRA A CIDADE MARAVILHOSA COM AS MARAVILHAS DE UM SORTIMENTO DE SEDAS JAMAIS VISTO NEM SONHADO
RUA DO OUVIDOR, 182 - 188

THEATRO

ORGANIZADO O GRANDE ELENCO QUE VAE INAUGURAR O THEATRO REGINA

Jayme Costa, primeiro actor da companhia que vae inaugurar o Regina

Mais duas semanas e estará inaugurado o melhor, mais moderno e luxuoso theatro do Rio, uma casa de espectaculos especialmente construida para apresentação de espectaculos de comedia: o theatro Regina, de propriedade do sr. Vivaldi Leite Ribeiro, erguido na Cinelandia, no mesmo predio em que em está installado o Cine-Rio, hontem inaugurado.

Conforme já foi amplamente noticiado, a nova casa de espectaculo será dirigida pelo nosso confrade Geysa Boscoli, que organizou uma grande companhia de comedias, contando com a preciosa collaboração de Hypolito Colomb, o "az" da scenographia; Olavo de Barros, o competentissimo ensaiador patricio; Olga Navarro e Jayme Costa, duas das mais prestigiosas figuras com que conta o nosso theatro.

A apresentação do magnifico elenco do Regina se fará com a mais sensacional comedia de Louis Verneuil, "La banque Nemo", que recebeu na versão para o nosso idioma o titulo "O grande banqueiro".

Quanto á organização do elenco, podemos adeantar que obedece a um programma de absoluta honestidade artistica, pois, a par de um elenco estavel, fixo, permanente, haverá um outro, variavel conforme a necessidade das peças que forem apresentadas.

O elenco permanente está assim constituido: Olga Navarro, nome que dispensa apresentação ou adjectivos; Tamar Moema e Clara Leone, dois lindos palminhos de cara, duas figuras novas que são verdadeiras vocações para a arte que vão abraçar; Cordelia Ferreira, actriz sobejamente conhecida; Jayme Costa, Palmeirim Silva e Placido Ferreira, tres dos nossos maiores actores do genero; Olavo de Barros, profissional dos mais idoneos, dos de maior prestigio; Mario Salaberry, o galã que é a maior esperança do nosso theatro; Alvaro Augusto, um novo galã que, quando apresentado, merecerá os melhores applausos; Jota Ruas, um actor indispensavel em organizações congeneres.

O FERIADO DE HOJE, NO RECREIO

"CORAÇÃO DO BRASIL" EM "MATINE'E" E A' NOITE

Commemorando a data da Proclamação da Republica, feriado nacional, a empresa do Recreio aproveitando o retumbante successo verificado hontem, com as primeiras da peça "Coração do Brasil", de Freire Junior pela excellencia dos seus quadros de comicidade, sentimentaes e de fantasia constituiu sem favor um dos bons espectaculos que a Companhia do Recreio tem apresentado ao publico carioca.

O trabalho de Alda Garrido, Eva Todor, Margot Louro e dos actores Armando Nascimento, Pedro Dias, Oscarito, A. Garrido, Palmeirim Silva e Henrique Chaves agrada immensamente. Amanhã, sabbado, ás 16 horas, haverá "matinée" da mocidade, com os preços das localidades reduzidos em 50 %.

QUATRO SESSÕES, HOJE, NA CASA DO CABOCLO, NO PHENIX, COM "O REINO DO SAMBA" UNICO ESPECTACULO REGIONAL DA CIDADE

Mais quatro sessões serão realizadas hoje, no Phenix, onde trabalha a "Casa do Caboclo, unico theatro regional fundado por Duque, seu criador e organizador, ha mais de tres annos. Representa-se a peça typica que mereceu a consagração unanime da critica e do publico carioca — "O reino do Samba", na qual são explorados motivos da vida da cidade naquillo que ella tem de mais emotivo e real que é a vida dos morros, onde nasce o samba, que depois invade a cidade e se irradia até o estrangeiro.

Esse original tem a defesa do conjunto mais harmonioso dos nossos theatros, onde se destacam as figuras de Jurema de M[illegible], Mattinhos, Apollo Corrêa, Marchelli, Antonietta Mattos, Zé do Bambo, Carmen Novarro, Aurora Guanabara, Diva Flavy, França e Arthur Costa, em papeis os mais variados e brilhantes.

Amanhã, sabbado, mais uma matinée popular, a preços reduzidos, será realizada ás 4.15 e domingo, nas duas matinées ás 3 e 4.30 serão distribuidos os deliciosos chocolates do Moinho de Ouro ás crianças.

A FESTA DO CINE-MEYER EM HOMENAGEM A MARGARIDA MAX

Margarida Max, que vae ser homenageada no Cine Meyer

Será na proxima terça-feira, 19, a festa organizada no Cine Theatro Meyer [illegible] á brilhante actriz Margarida Max e cujo programma é dos mais interessantes, delle constando Pereira Filho, Lola Silva, Moreira da Silva, Murillo Caldas, Joaquim Pimentel, Oswaldo Vianna, Nelson Magalhães, Abelardo Neves, Gigi, Yeda Brasil, D. Guimarães, Detramini, Dupla Verde e Amarello, Diamantina Gomes e conjunto Lucy Martins.

O CAMPEÃO DA CIDADE VAE SER HOMENAGEADO NO RECREIO

Está sendo caprichosamente organizado pelo actor Ildefonso Norat, para o proximo dia 27 um grandioso espectaculo no Recreio em homenagem ao America F. C., Campeão da Cidade, e dedicado ao querido "player" Carolla, um dos principaes elementos dos "Diabos Rubros".

Esse espectaculo que será completo, terá inicio ás 20 1|2 horas com a representação da peça "Coração do Brasil" seguindo-se seleccionado Acto Variado no qual tomarão parte os mais destacados elementos dos nossos theatros e radios. Em scena aberta será feita uma grandiosa apotheose glorificando o "Campeão do Centenario".

THEATRO RECREIO
HOJE — 15 de Novembro — FERIADO NACIONAL — HOJE
Grandiosa MATINE'E ás 15 horas
A' NOITE — DUAS SESSÕES — A's 20 e 22 horas
Continuação do grandioso successo de hontem
"CORAÇÃO DO BRASIL!"
Vibrante peça de costumes de FREIRE JUNIOR
Exito absoluto de ALDA GARRIDO, OSCARITO, ARMANDO NASCIMENTO, PEDRO DIAS, PALMEIRIM e de todo o victorioso elenco!!
Lindos e originaes bailados por EVA, LOU e JANOT!
Um poema de brasilidade no meio das scenas mais engraçadas!!

UM SUCCESSO DE GARGALHADAS!!
AMANHA — A's 16 horas — 1.ª MATINE'E DA MOCIDADE com a engraçadissima peça
"CORAÇÃO DO BRASIL!"
50 % de abatimento em todas as localidades

MOVEIS
EM LIQUIDAÇÃO
DORMITORIOS 350$ 500$ 900$ 1:500$ 1:800$
RUA ALFANDEGA Nº. 111

Elegante Palacete
VENDA
ENTRE LAGOA E HUMAYTA'
Edificação nova, com 2 pavimentos, 4 s., 4q., dispensa, cozinha, garage, quarto para criados, em terreno 10 m. x 30m.30, sito á rua Custodio Serrão nº 33, será vendida em 1.ª Praça, no dia 21 do corrente, ás 13 horas, no vestibulo do Palacio da Justiça, á rua Dom Manoel.

No Stadium de São Januario

O VASCO FARA' COM A PORTUGUEZA, ESTA TARDE, UM BOM MATCH

DOIS A DOIS

Foi o Resultado do Unico Treino de Conjunto do America F. C.

UM ENSAIO LEVE — PLACIDO AUTOR DOS GOALS DOS PROFISSIONAES — O AMERICA ENCERRA HOJE O SEU TREINAMENTO

Placido, bom artilheiro do America, que treinou bem

O America activa o seu preparo para o match contra o combinado dos outros clubs. Já noticiámos hontem que o club da rua Campos Salles não pretendia modificar o seu methodo de treinamento. O sr. Pedro Magalhães Corrêa accentuára que o quadro se dispunha, além de vencer domingo o combinado dos outros clubs levantar o certame dos campeões. Hontem realizou-se, na rua Campos Salles, o unico treino de conjunto do "onze" campeão para a batalha de domingo proximo. Foi um ensaio leve, livre de qualquer preoccupação de marcar goals. 2 x 2 foi o resultado do exercicio. O ataque visou melhorar o entendimento entre os forwards. Placido foi o autor de ambos os goals do quadro effectivo, emquanto que Moacyr e Clovis consignavam os tentos dos amadores e reservas. O America encerrará hoje o seu preparo, levando a effeito o ultimo individual.

GONORRHE'A
(Aguda ou chronica)
IMPOTENCIA
Estreitamento da urethra, cura rapida, sem dor, por novo processo "Descoberta Pessoal". Doenças dos rins, bexiga, prostata, testiculos, utero, ovarios.
(Homem e mulher)
Electricidade applicada. Diathermia. D'arsonvalização, Ozonothermia.
2 ás 7—BUENOS AIRES, 77-4.º
Dr. Alvaro Moutinho

GONORRHE'A nova ou antiga, ou qualquer corrimento no homem e na mulher. Cura radical e rapida com injecções hypodermicas.
DR. JORGE A. FRANCO — Chefe de Laboratorio do Inst. Oswaldo Cruz — 67, Assembléa, 1.º de 2 ás 5. Tel.: 22-3112

Diario Sportivo

Contra a Ameaça de Minas

OS TECHNICOS CARIOCAS APRESENTARÃO UM SCRATCH FEITO "SOB MEDIDA"...

E' INTENSA A ACTIVIDADE NOS DIVERSOS SECTORES SPORTIVOS NAS VESPERAS DO CAMPEONATO NACIONAL — TREINO SECRETO — PERMANECE O CRITERIO DA OBSERVAÇÃO — PARA UM GRANDE ADVERSARIO UM GRANDE QUADRO

Com a approximação do campeonato brasileiro, que se realizará sob o patrocinio da Federação Brasileira de Foot-Ball, já se observa grande movimentação entre os technicos das diversas entidades que disputarão aquelle importante certamen.

De Minas, do Paraná, do Estado do Rio, de São Paulo, de todos os centros footballisticos, emfim, chegam noticias referentes á actividade dos technicos, empenhados todos na organização de suas respectivas representações.

E não estão inactivos os preparadores da selecção carioca. Trabalham com habilidade, procurando tirar o maior proveito possivel, dentro da exiguidade de tempo para um treinamento perfeito, como o aconselha a boa technica.

Baseados no criterio da observação, os technicos cariocas acompanham attentamente a producção de cada crack, registando pacientemente as variações que apresentaram.

E esperam chegar a uma conclusão satisfactoria que proporcionará á Liga Carioca a conquista do bastão maximo do football nacional.

Considerando o enfraquecimento do foot-ball paulista, os technicos cariocas reconhecem a grande ameaça que vem das montanhas, onde os mineiros se preparam com especial carinho, firmes no proposito de realizar o seu maior ideal.

O scratch carioca será submettido a um unico ensaio de conjuncto. Esse treino será secreto e se realizará na semana do primeiro jogo.

Tomará parte nesse importante exercicio o scratch definitivo, cuja organização permanecerá em segredo. Sabemos, entretanto, que os technicos desde já estão cuidando da escalação do nosso seleccionado, cujas linhas serão indicadas de accordo com o que se fôr conhecendo sobre a organização do scratch de Minas, considerado actualmente o adversario mais respeitavel.

Doenças do coração e dos Vasos
DIAGNOSTICO ELECTRO-CARDIOGRAPHICO
Dr. Olyntho de Castro
ASSISTENTE DE CLINICA MEDICA DA UNIVERSIDADE
Diplomado pela Clinica do Prof. Cacquez de Paris.
Consultorio - 7 Setembro, 94 4, andar — segundas, quartas e sextas, ás 3 horas.
Phone: 22-4965
Residencias: — 486, Laranjeiras —25-3822

Dr. Oswaldo Barbosa
PROF. DE CLINICA MEDICA DA FACULDADE DE MEDICINA DO PARA'
Doenças do figado, estomago, pulmões e coração.
Installações completas de electricidade medica raio X alta frequencia, banhos hydro-electricos e de luz, raios ultra vermelhos e ultra violetas.
EXAMES DE LABORATORIO
CONSULTORIO 7 de Setembro, 135, 3.º andar 22-0505
RESIDENCIA — Rua Paulino Fernandes, 82 — Botafogo —26-2231

Porque Waldemar Não Virá Para o Flamengo

O San Lorenzo Animado de Boas Intenções... --- Petronilho e Waldemar No Proximo Campeonato Inter - Clubs

Ha algum tempo os despachos telegraphicos de Buenos Aires sobre a situação dos irmãos Petronilho e Waldemar de Britto, deixavam entrever quão tensas eram as relações entre o San Lorenzo e o ultimo dos cracks citados.

Tanto que o Flamengo pretendeu obter o concurso de Waldemar para a peleja decisiva com o America. Enviou uma carta, indagando da possibilidade da vinda do irmão de Petronilho.

Waldemar não poude aceitar a proposta do club rubro - negro em virtude das actuaes boas intenções do seu club. Attestando esta informação os jornaes platinos falam da inclusão de ambos os cracks brasileiros no proximo campeonato inter-clubs.

Waldemar, o crack que permanecerá no San Lorenzo

Será Realizado Hoje o Mais Sensacional Fla-Flu dos Ultimos Tempos

PROSEGUE NOSSA CAMPANHA PRO' AMIZADE RUBRO-NEGRA - TRICOLOR — UM APPELLO A'S DUAS TORCIDAS RIVAES

Finalmente, hoje á tarde, em Alvaro Chaves, o Flamengo defrontará o Fluminense, em proseguimento dos festejos commemorativos do seu 40º anniversario.

Por diversos motivos esse cotejo que reune os tradicionaes rivaes no mais sensacional Fla-Flu dos ultimos tempos merece o cunho de empolgante.

A equipe rubro-negra está ansiosa por obter revanche daquelle 2 x 1; duas poderosas equipes estarão em confronto, a promessa de uma primorosa exhibição de football, não exprime toda a importancia e a significação desse novo Fla-Flu.

No entanto, nós que iniciámos intensiva Campanha Pró Amizade Rubro-Negra-Tricolor olhámos esse embate mais para o estreitamento dos laços de amizade de dois expoentes do nosso desenvolvimento sportivo.

Queremos fazer um appello ás torcidas tricolor e rubro-negra, para — numa attitude nobre — esquecerem todo e qualquer motivo que haja contribuido para que as relações actuaes se achem um pouco tensas.

Numa época em que todas as nossas forças sportivas precisam se congregar para levarmos á Berlim o expoente do desenvolvimento sportivo brasileiro, qualquer animosidade existente entre gremios como Fluminense e Flamengo poderá acarretar graves consequencias.

POR CINCO A UM O SCRATCH CAMPISTA ABATEU O DE NICTHEROY

NECESSIDADE DE UM NOVO JOGO PARA FORMAÇÃO DEFINITIVA DO CONJUNTO QUE DEFRONTARA' O SELECCIONADO MINEIRO

O Estado do Rio deseja apresentar no campeonato brasileiro a expressão maxima do seu football, alimentando a pretensão de produzir destacada performance.

Sob a chefia do sr. Plinio Leite encontra-se em Campos o scratch de Nictheroy, que ali foi disputar um match-treino com o seleccionado local, afim de ser organizada a representação fluminense.

Precedida de grande fama, a equipe da vizinha capital promettia realizar empolgante batalha. Todos os circulos sportivos da florescente cidade fluminense achavam-se alvoroçados com a perspectiva de uma primorosa exhibição do popular sport bretão.

Constituiu, entretanto, grande decepção o resultado do primeiro encontro, no qual os campistas se impuzeram por 5 x 1.

Haverá novo jogo, com modificações resultantes da derrota da esquadra visitante. Dessa segunda peleja surgirá o conjunto definitivo que defrontará o poderoso scratch mineiro para o certame da Federação Brasileira.

GONORRHEA
RECENTE OU ANTIGA
CURA-SE em 15 dias UNICAMENTE com hervas da flora brasileira, sem dieta alguma. Pacote para uma semana 10$000 — Vale no Lab. de Pharmacologia da Flora Brasileira, Caixa 3410. Pessoalmente, predio Martinelli (1.º andar, sala 1127) — São Paulo.

DR. BOLONHA DE CAMPOS
Clinica medica — Doenças de senhoras e crianças — Partos — Tratamento rapido e moderno da erysipela Cons. R. S. José, 106-3.º — Ph. 22-7070 — Segundas quartas e sextas das 2 ás 5 horas. Terças, quintas e sabbados, das 9 ás 11. Res. Rua Alexandre Ferreira, 40-Gavea — Phone 26-2068

Salve Club de Regatas Flamengo!

O GREMIO RUBRO-NEGRO COMPLETA HOJE O SEU QUADRAGESIMO ANNIVERSARIO

Completa hoje o seu 40.º anniversario o Club de Regatas Flamengo, uma das maiores expressões do sport brasileiro.

Seria inverosimel não accentuar a significação desta data para o sport patrio, assim como deixar de realçar 40 annos de trabalhos, sem solução de continuidade em pról do desenvolvimento eugenesico da nossa raça.

Precisamente em 15 de novembro de 1895 um pugilo de jovens fundava o glorioso club rubro-negro. A bem da verdade podemos affirmar que aquelles jovens não poderiam prever — em toda sua extensão — a grandeza actual da obra que iniciaram em boa hora.

O lemma do club rubro-negro: "Uma Vez Flamengo Sempre Flamengo", alliado á sua popularidade traduzida em cognomes como "Flamengo, o Club da Força de Vontade" "O Enthusiasmo Rubro-Negro" e tantos outros, são os melhores attestados da pujança do club anniversariante.

Antes de terminar esta pequena nota, desejamos levantar votos de louvor pelo trabalho efficientissimo da actual directoria.

Desde que a dirigente do campeão de terra e mar foi encabeçada pela figura dynamica do sr. Bastos Padilha ou o "presidente ideal", o Flamengo entrou numa phase intensa de grandes emprehendimentos e realizações.

Salve Flamengo!

Midi Será Submettida a Rude Prova Por Brunorb e Rio

A Estréa de Requiebro, "Derby-Winner" Argentino

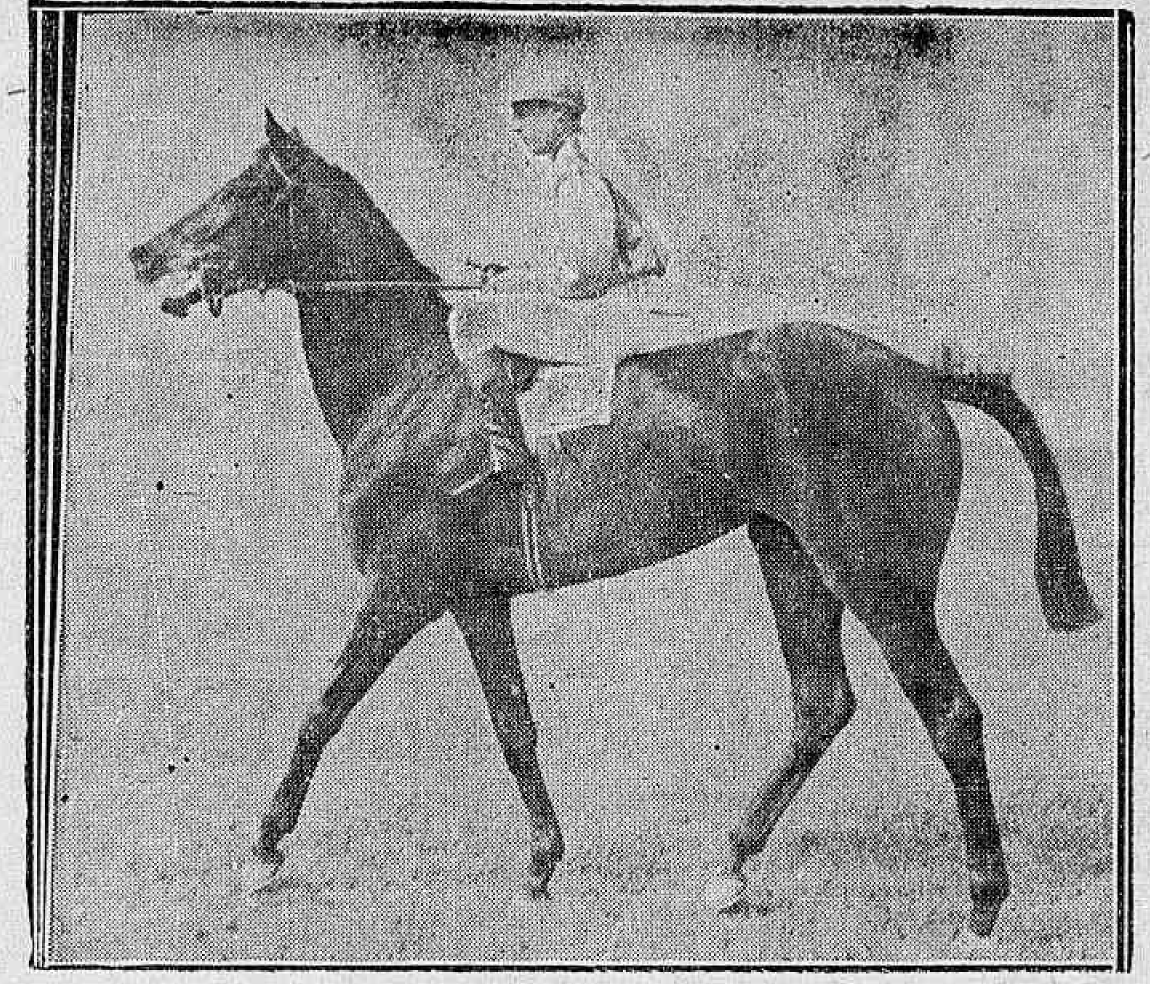

MIDI, a grande favorita do classico desta tarde

Um dos cotejos classicos mais interessantes deste "fin de saison" será por certo o que terá por palco esta tarde, o tapete verde do Hippodromo da Gavea. Em 2.400 metros medirão forças oito elementos, alguns dos quaes caracterizadamente classicos. Estão neste caso Rio, Brunorb, Midi, o proprio Requiebro, inedito em nossas pistas, mas que foi um ganhador classico nas de seu paiz de origem e até Last Pet, por muito que se venha desprestigiando em pareos de menor responsabilidade.

A mescla de Midi na nossa primeira turma não deixa de ter seu sabor de novidade, uma vez que a filha de Tomy vem cumprindo quasi toda sua campanha em classicos para nacionaes. Não esquecemos seu segundo logar do G. P. Brasil, na frente de vinte "cracks" da chamada primeira turma, mas para aquilatar melhor as forças da grande egua nesta esphera, queriamos vêl-a competindo com os "cracks" em condições normaes, isto é, outras que não fossem as da tarde do "sweepstake". Este desejo poderá ser satisfeito, de um certo modo, no classico desta tarde. Dizemos dum certo modo em attenção á situação singularmente favoravel da neta de Rabelais, que não obstante todo seu opulento cabedal de premios, receberá vantagens consideraveis de Brunorb, Rio, Last Pet e Requiebro. Em si a victoria de hoje não a collocaria, pois em situação culminante que reclamasse um confronto immediato com Sargento. O estilo, entretanto, de seu dominio, fazendo esquecer as desvantagens de seus rivaes, poderia chegar a este resultado.

E' o que veremos daqui a mais algumas horas.

Em nossa impressão pessoal, cremos que a tarefa da filha de Milady estará longe do suave. Rio, que assistiremos correndo pela terceira vez, não sendo um crack, foi em Palermo um elemento bastante util, o que significa muito para as nossas pretensões. Abstraindo, por anormal, sua "performance" do G. P. Brasil, a restante, que assignalou sua estréa deixou muito boa impressão. O ex-Camilito esteve então na imminencia de bater Luminar, ao qual dispensava vantagens. A credencial é suggestiva e permitte suppôr que o filho de Mi Amigo esteja para Midi na mesma proporção de Tapajós, que recentemente concedeu 6 kilos á egua e quasi a sobrepujou. De Brunorb pode-se dizer o mesmo. Apenas o estado dos membros locomotores deste cavallo inglez não inspira a mesma confiança. Eis porque preferimos oppôr a Midi o vulto de Rio, cujo "rush" final famoso por sua violencia, poderia perfeitamente dar-lhe ganho de causa nos ultimos metros, sobre a notavel egua.

1ª CARREIRA

Ha estreantes de boa origem no Premio Brunorb

Pouco valem os productos conhecidos que participarão do Premio Brunorb. Quer Grapirá, quer Enio ou Sabre não demonstraram grandes aptidões para o officio. Assim, a boa razão manda que se tenha muito em apreço os debutantes desta carreira, tambem em numero de tres. Entre estes é Uyrapará quem apresenta credenciaes mais seductoras. Originario dum estabelecimento que se impõe á confiança do publico e descendendo de paes de bons ganhadores, o filho de Eagle Rock deve ser citado com prioridade. Segue-se immediatamente Piolin, cuja estréa já foi annunciada. Trata-se dum irmão materno de King Kong, já apto a correr com exito. Estes dois animaes, com Grapirá constituirão a nossa indicação.

2ª CARREIRA

Trompito impõe-se na turma

Submettido a breve periodo de repouso, o cavallo Trompito, que vem tendo uma actuação bastante rigorosa este anno, reapparece hoje com suas energias refeitas e em condições de livrar-se da cabula que o vem perseguindo.

Em sua ultima apresentação o filho de Pombiquet foi terceiro de Guarani e Pendencieiro, em pista de seu desagrado. Tudo, pois, indica que o pensionista de Ernani de Freitas deva ser o ganhador. Em Voiturette, que acaba de vencer, é certo que em turma mais fraca, em Guarani, recente dominador na turma, em Cachalote, Capitão Mór e Libertino parecem achar-se os principaes obstaculos ao triumpho do favorito.

3ª CARREIRA

Royal Star acaba de vencer na turma

Pareo difficil, o em apreço, de onde cada semana sae um ganhador num desafio á perspicacia dos nossos cathedraticos. Como vimos, seu ultimo detentor foi a egua Royal Star, cuja chance encontra-se hoje bastante reduzida pelo peso. A filha de Walli correrá com menos de 8 kilos, fazendo assim com que as attenções se voltem para outros competidores, como Micuim, que a secundou, então, mais de perto, Zug, o terceiro collocado e Kobelik que, desta feita deverá correr muito melhor. Entre os tres, aconselhamos a dupla Micuim-Kobelik.

4ª CARREIRA

Xiah encontrará um inimigo perigoso em Grand Marnier

Com 45 kilos o velho Xiah triumphou no sabbado, espectacularmente. A mudança de pistas, o gravame do "handicap" fazem vêr que sua carreira não será a mesma, isto é, que se revestirá dum cunho bem severo. Ainda assim, o filho de Pardal, que correrá em parelha com a debutante Carona, é uma das melhores indicações e em sua frente só vemos mesmo Grand Marnier, cavallo que recentemente se impoz em campanha semelhante e que se adapta visivelmente melhor á grama. Cossaco, dada a fraqueza da turma, e Arga, são os melhores azares.

6ª CARREIRA

Galles estreará em boas condições

Disputando o Premio Pons, travará conhecimento com o nosso publico Galles, um "performer" de excellente origem, filho de Gallia e irmão de Apromopto, Vendôme, Thompson e Thais. O pensionista do stud Expedictus não é animal muito certo, negando-se por vezes a correr. Este factor tem tornado sua campanha menos brilhante do que devia ser. O filho de Gallia debutará em nossas pistas excellentemente preparado, e como actuará em parelha com Le Revard, cuja chance é notoria, sua indicação parece assentar em solida base. Fingidor, cuja ultima "performance" agradou. Mensageira e Lord Breck perfilam-se como grandes rivaes da parelha.

7ª CARREIRA

Maimará vae medir forças com adversarios bem mais serios

Vem de obter dois triumphos seguidos, ambos muito expressivos, a veloz Maimará, do stud Peixoto de Castro. A filha de Lombardo continua em excellentes condições e, ao interferir hoje no Premio Myrthée, está sujeita a um unico reparo, relacionado á mudança de turma.

De facto, a veloz tordilha enfrentará adversarios muito mais bravos, como Jacutinga, Ojos Lindos, Carmel, Xenon e Moron. De qualquer destes animaes é bom nos prevenirmos contra uma surpresa ao suffragar o nome da irmã de Nereida, como certamente o faremos em maioria.

Nossa formula final será Maimará-Ojos Lindos.

NOSSOS PROGNOSTICOS

Uyrapará — Piolin — Grapirá.
Trompito — Voiturette — Cachalote.
Micuim — Kobelik — Zug.
G. Marnier — Xiah — Cossaco.
RIO — MIDI — BRUNORB.
Galles — Fingidor — Mensageira.
Maimará — Ojos Lindos — Xenon.

1ª Carreira — Premio "Brunorb" — 1.200 metros — 4:000$000.

Kilos
1—1 Enio, W. Andrade . 55
2—2 Piolim, A. Rosa . . 55
3—3 Uyrapará, Mesquita. 55
4—4 Grapirá, C. Pereira 55
(5 Imperador, E. Gusso 55
5|
(6 Sabre, O. Coutinho . 55

2ª Carreira — Premio "Taciturno" — 1.500 metros — 4:000$000.

Kilos
(1 C. Mór, J. Santos . 55
1|
(2 Quintero, Morgado . 53
(3 Trompito, O. Ullôa 52
2|
(4 Libertino, A. Silva . 50
(5 Guarani, W. Cunha . 53
3|
(6 Cachalote, Mesquita 50
(7 Voiturette, O. Cout. 52
4|
(8 Lumine, W. Andrade 58

3ª Carreira — Premio "Santarém" — 1.600 metros — réis 1:000$000.

Kilos
1 Micuim, I. Souza . 55
2 Zug, O. Ullôa . . . 56
3 R. Star, J. Santos . 58
4 Astoria, J. Mesquita 55
5 Kobelik, C. Gomez . 58

4ª Carreira — Premio "Printer" — 1.500 metros — 4:000$

Kilos
(1 Mineral, J. Morgado 53
1|
(2 Arga, O. Coutinho . 52
(3 G. Marnier, W. And. 54
2|
(4 S. Reserva, O. Ullôa 54
(5 Mariquita, J. Mesq. 54
3| 6 Simpatia, N. correrá 56
(7 Cossaco, C. Gomez 58
(8 Kruppe, A. Silva .. 48
4| 9 Xiah, P. Gusso . . 52
(" Carona, A. Rosa . . 57

5ª Carreira — Grande Premio "Jockey Club do Rio de Janeiro" — 2.400 metros — 30:000$ — Betting.

(1 Rio, A. Rosa . . . 56
1|
(2 Capuã, W. Andrade 56
(3 Brunorb, A. Silva . 57
2|
(4 L. Pet, S. Batista . 56
(5 M. Secret, Herrera . 54
3|
(6 Claxon, R. Freitas . 56
(7 Requiebro, G. Costa 56
4|
(" Midi, O. Ullôa . . 50

6ª Carreira — Premio "Pons" — 1.600 metros — 4:000$000 — Betting.

Kilos
(1 Fingidor, A. Silva . 54
1|
(2 Martillero, Bezerra . 50
(3 Mensageira, Batista 57
2|
(4 P. Negra, J. Santos 53
(5 L. Breck, A. Rosa . 54
3|
(6 Deliciosa, C. Morg. 50
(7 Le Revard, G. Costa 58
4|
(" Galles, O. Ullôa . 53

7ª Carreira — Premio "Myrthée" — 1.600 metros — réis 4:000$ — Betting.

Kilos
(1 Carmel, C. Morgado 54
1|
(2 Jacutinga, W. Cunha 58
(3 Xenon, O. Ullôa . . 54
2|
(4 O. Lindos, Herrera 58
(5 Morón, O. Coutinho 52
3|
(6 Tarjador, H. Soares 50
(7 Maimará, S. Batista 54
4|
(" Adarga, J. Santos . 56

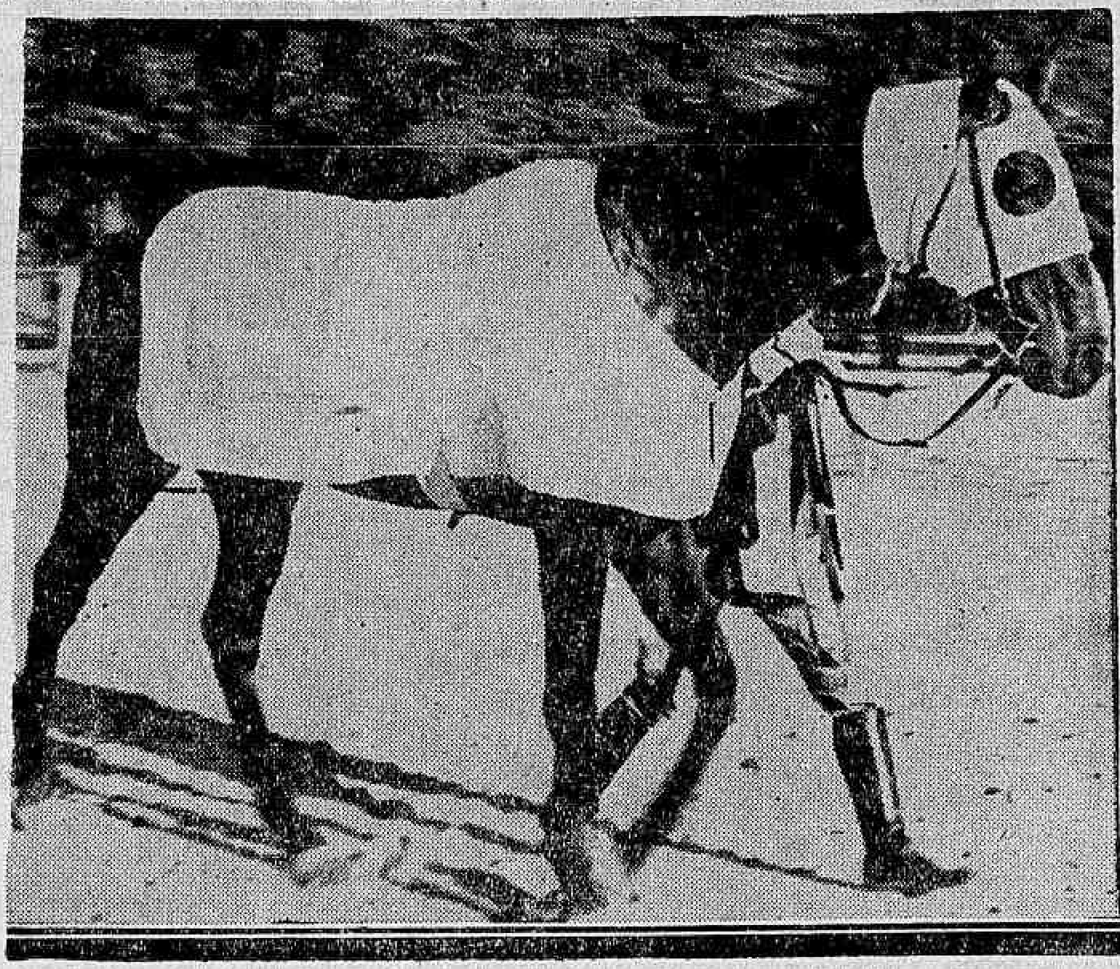

RIO, cuja "performance" no G. P. "Jockey Club do Rio de Janeiro" deve exceder todas as expectativas

Brunorb

Concurso de Palpites da A. C. D.

SALUTARIS

(Offerecida pela Empresa de Aguas Salutaris)

1—Carlos Gonçalves 176—277
2—Isaac Moutinho.. 167—245
3—Nestor Costa Pereira. .. .. .. 157—245
4—Corrêa Locks. .. 153—242
5—Oscar Daniel de Deus . .. . 159—237
6—Avelino Dias. .. 148—228

"O GLOBO"

(Offerecida pelo vespertino "O Globo")

1—Carlos Gonçalves. .. 207
2—Isaac Moutinho 199
3—Nestor Costa Pereira. 189
4—S. Corrêa Locks. .. 183
5—Carlos de Carvalho . 178
6—Avelino Dias.. 175

A hora da primeira carreira

A primeira prova da reunião de hoje será corrida ás 13.30 horas.

O Grande Premio "Jockey Club do Rio de Janeiro", a principal prova, será corrido ás 15.40 horas.

Não poderão actuar hoje

Em virtude de se acharem suspensos pela Commissão de Corridas não poderão intervir na reunião de hoje os seguintes profissionaes:

Julio Canales, Braulio Cruz Junior, Luiz Gonzalez, Atahualpa Brito e Antonio Henriques.

Albertino Moreira Dias

Passa, hoje, o anniversario natalicio do distincto turfman Albertino Moreira Dias, que allia a seus dotes de coração, um formoso espirito sportivo.

Turf Jornal

Circulará hoje, mais um numero do conceituado orgão sportivo "Turf Jornal", que offerecerá a seus leitores, além das secções habituaes, novos motivos de attracção.

Um unico forfait

Até ás dezenove horas de hontem apenas uma declaração de forfait, para a reunião de hoje, havia sido apresentada á Secretaria da Commissão de Corridas: a da egua Simpatia, alistada no Premio "Printer".

CLINICA DE VIAS URINARIAS

Dr. Samuel Kanitz

Membro da Sociedade de Urologia da Allemanha, e assistente dos professores Lichtemberg, Lewin, Joseph, de Berlim e Haslinger, de Vienna. Especialistas em doenças dos Rins, Bexiga, Prostata, Urethra, Doenças de Senhoras, Diathermia, Ultra Violetas. Consultorio: 7 de Setembro. 42-Sob. das 13 ás 17 horas. Phone: 23-3531.

VIII FEIRA INTERNACIONAL DE AMOSTRAS DA CIDADE DO RIO DE JANEIRO

HOJE — 15 DE NOVEMBRO — ULTIMO DIA DA TEMPORADA OFFICIAL DE 1935 — DAS 14 A'S 24 Hs. — HOJE

SEMPRE NOVIDADES NO GRANDE PARQUE DE DIVERSÕES

NO AUDITORIO — A'S 20 HORAS — GRANDE CONCERTO PELA BANDA DE MUSICA DA ESCOLA MILITAR

ULTIMO DIA DA TEMPORADA OFFICIAL DE 1935 — CONCERTO PELA BANDA DE MUSICA DA ESCOLA MILITAR

AVISO — O recinto da FEIRA DE AMOSTRAS estará aberto até domingo, 17, funccionando o PARQUE DE DIVERSÕES — INGRESSO 1$000

Teremos amanhã a revanche Grillo x Nowina

UM EMBATE DECISIVO — VENCERA' A TECHNICA APURADA DE NOWINA, A' ACÇÃO ENERGICA DO LUSO

Depois do incidente que marcou o final da luta Grillo x Nowina, realizada no domingo passado uma coisa se impunha: um novo combate entre os dois bravos lutadores para se ter uma definição exacta do valor dos mesmos. Realmente o decorrer do embate não deixou patenteado qual delles seja o melhor.

Nowina, como sempre fez brilhar seu estilo maravilhoso, mas Grillo annullou quasi todos os seus esforços e applicou contra-ataques de grandes efficiencia. Ficou provado que a agilidade, a variedade de golpes do polonez em nada desconcertaram o veterano lutador luso. Está ainda na memoria de todos, o final da luta. Grillo, por duas vezes applicou uma gravata em Nowina, tendo o juiz feito desmanchar a mesma, dizendo que o luso estava applicando o estrangulamento, o que é prohibido no catch. Grillo protestou que não, e proseguiu com novo golpe e o juiz desclassificou-o, emquanto o publico se manifestava ruidosamente, parte contra o juiz, parte contra Grillo.

GRILLO PEDE REVANCHE

Depois se baixar do ring e acalmados os animos o lutador portuguez declarou que absolutamente o golpe não era de estrangulamento; que applicára a gravata sem fazer pressão na trachea. E Grillo passou a demonstrar o golpe, declarando então que desejava uma nova luta com Nowina para mostrar que o polonez não fazia com elle o que tem feito com os demais.

Nowina ouvido sobre o pedido de Grillo, aceitou e concordou em conceder a revanche pedida. O polonez, como bom sportman declarou que quer dar opportunidade a Grillo em se rehabilitar e reaffirmou que o golpe fôra de estrangulamento.

Acordes os dois em fazer nova luta, a empresa marcou a mesma para amanhã. Desta fórma vamos ver o sensacional embate que por certo será decisivo. Ou Grillo domina o polonez e prova assim que é melhor e que está com a razão, ou Nowina vence Grillo e fica assim demonstrado que é mais lutador do que o luso.

AS DEMAIS LUTAS

Na semi-final de amanhã, veremos Brasil, o valente catcher nacional contra o forte judeu Kaplan e na primeira luta medirão forças o russo Zicoff contra o allemão Koch. Duas lutas de box amador abrirão a noitada que promette ser sensacional.

Saudação Desportista

POR INTERMEDIO DA A. B. I.

O presidente da Associação Brasileira de Imprensa recebeu o seguinte telegramma:

"A delegação do remo da Federação Pernambucana de Sports approxima-se das aguas da Guanabara, sauda o mundo sportivo carioca por intermedio do orgão maximo da imprensa brasileira. Saudações. — Nilton Maranhão, presidente. — Jocelyn Campos, secretario."

Jean Joup e Liberato activam os preparativos para a estréa no dia 23

Tanto Jean Joup como Liberato vieram ao Brasil para participarem de uma longa temporada. Pelo menos esse é o pensamento dos adversarios do match final do dia 23, no Stadio Brasil. No emtanto, a realização de seus objectivos dependem unica e exclusivamente delles proprios. Dahi o motivo pelo qual, ambos desenvolvem intensa actividade nos preparativos para estréarem.

POPULARIDADE

Um dos motivos que dá margem a se prevêr grande affluencia ao espectaculo do dia 23 no Estadio Brasil é a popularidade que Liberato e Jean Joup desfrutam entre os nossos fans do box.

O "colored" faz footing todos os dias na praia do Flamengo, acompanhado de uma enthusiasta "garotada". Quando Joup toma banho de mar ha sempre desses jovens que se orgulham em conhecer os idolos das multidões e que não perdem o ensejo de demonstrar essa "superioridade".

— Aquelle é o Jean Joup, adversario do Liberato. E' vencedor do campeão argentino Domingo Schiaraffia!... O fan da nobre arte que tem a "honra" de conhecer um grande astro, ao prestar essa informação ao companheiro não póde reprimir um sorriso orgulhoso...

A reunião de domingo

1ª Carreira — Premio "Xerém" — 1.200 metros — réis 4:000$000.

Kilos
1-1 Onerva, W. Andrade .. 53
2-2 Aracuan, J. Mesquita . 53
3-3 Dravita, O. Coutinho. 55
4-4 Libra, W. Cunha 55
(5 Joaninha, J. Simões .. 55
5|
(6 Itaparica, S. Batista . 55

2ª Carreira — Premio "Rex" — 1.600 metros — 6:000$000.

Kilos
1-1 Tereré, R. Sepulveda . 55
2-2 Musa, A. Henriques .. 53
3-3 Torpedo, I. Souza . . 55
4-4 Mairy, G. Costa . . . 53
(5 Sanguenol, W. And. . 55
5|
(6 Amambahy, N|corre . 55

3ª Carreira — Premio "Vichy" — 1.500 metros — réis 7:000$000.

Kilos
(1 Miss Bá, H. Herrera . 53
1|
(2 Cambuy, A. Silva 53
(3 Flageolet, A. Freitas 55
2|
(4 Moacyr, O. Ullôa .. . 55
(5 Natal, S. Batista 55
3 |6 Raio do Luar, A. Rosa 55
(7 Oitava, I. Souza 53
(8 Dolerita, O. Coutinho. 53
4 |9 Caracapu', J. Mesq.. 55
(" Detonador, C. Morg.. 55

4ª Carreira — Premio "Kosmos" — 1.500 metros — réis 4:000$000.

Kilos
(1 Seu Joãozinho, G. Costa 50
1|
(2 Clo, A. Silva 48
(3 Negro, W. Andrade .. 55
2|
(4 Miss Praia, R. Freitas 57
(5 Rêve d'Amour, Cunha 48
3|
(6 Casket, S. Bezerra 53
(7 Globera, J. Santos . . 48
4 |8 Tropical, L. Benites .. 58
(9 Niobe, I. Souza 50

5ª Carreira — Premio "Irapuasinho" — 1.600 metros — 4:000$000.

Kilos
(1 Pebete, W. Andrade . 58
1|
(2 Silhueta, H. Soares . 50
(3 Capitu', C. Morgado . 43
2|
(4 Galope, A. Dias 49
(5 Tiraoteu, C. Pereira . 56
3|
(6 Poet's Orb, O. Cout.. 52
(7 Volcanica, S. Batista. 58
4|
(" Chouannerie, J. Santos 49

6ª Carreira — Premio "Yeoman" — 1.600 metros — réis 4:000$000.

Kilos
1-1 El Tigre, R. Freitas .. 53
2-2 Arquero, S. Batista .. 51
3-3 Zirtaeb, G. Costa 50
4-4 Taladro, J. Santos .. 58
(5 Arlette, P. Costa 52
5|
(6 Nobleman, O. Cout.. .54

7ª Carreira — Premio "Ugolino" — 1.500 metros — réis 4:000$ — Betting.

Kilos
(1 Yvette, P. Guoso .. 51
1|
(2 Lentejoula, J. Mesq. 52
(3 Rainheta, A. Silva . 48
2|
(4 Vasari, C. Pereira .. 55
(5 New Star, S. Batista 55
3 | 6 Cartier, S. Bezerra .. 58
(7 Galarim, A. Dias .. 48
(8 Canto Real, H. Soares 58
4 | 9 Jundiá, J. Morgado . 58
(10 Pharão, O. Serra .. . 48

8ª Carreira — Premio Classico Ass. Protectora do Turf — 2.400 metros — 15:000$000 — Betting.

Kilos
(1 Mango, J. Santos . . 53
1|
(2 Favorito, H. Herrera . 51
(3 Muricy, R. Sepulveda. 56
2|
(4 Salmon, W. Cunha . . 48
(5 Yambi, A. Silva 49
3|
(6 O. Aranha, A. Rosa.. 48
(7 Zumbaia, O. Ullôa .. 53
4|
(" Yeoman, G. Costa 57

9ª Carreira — Premio "Zank" — 2.000 metros — 5:000$000 — Betting.

Kilos
1-1 Coringa, W. Andrade. 58
(2 Assis Brasil, A. Silva. 58
2|
(3 Zamorim, O. Ullôa ... 51
(4 Sueno Largo, S. Batista 53
3|
(5 Roxy, A. Henriques ... 58
(6 Le Roi Noir, C. Gomes. 58
4|
(7 Bilhete, R. Sepulveda . 54

Na Manhã de Hoje, Será Corrida a Classica P. de Remo-15 de Novembro

A Grande Regata de Hoje

PROVA "ESTADOS UNIDOS DO BRASIL"

Damos a seguir os concurrentes a maxima regata nacional:

Balisa 1 — "Almeida Pinho" — C. Nautico Capeberibe — (Federação Pernambucana de Desportos) — Patrão: Martins Atlas; remadores: Eugenio H. Leitch, Octavio Simões Barbosa, André Cavalcanti, Pedro Mendes Jacques, Roberto Jucan Arantes, Justan Gonçalves, Augusto Vasconcellos e Luiz Brotheroos.

Balisa 2 — "Mossoró" — C. R. Icarahy — Patrão: Octavio Carlos Aurnheimer; remadores: Antonio José Nobrega Oliveira, Agenor Faria, Antonio da Silva Ferreira, Alberto De Domenico, Mario Arnaud Baptista, Diderot Perissé Turon, Aloysio Perissé Sodré e Fernando Dobbert de Carvalho Leite.

Balisa 3 — "Marambaya" — C. Natação e Regatas — Patrão: Alipio Sarmento; remadores: Carlos Faria Vanotti, Antonio dos Santos Nogueira, Severo do Carmo Vieira, Accacio Domingues Pereira, Paulo Augusto dos Santos, Walter Carvalho Teixeira, Ary Manoel Guimares e Antonio Lima.

Balisa 4 "Pereira Passos" — C. R. Vasco da Gama — Patro: Amaro Miranda da Cunha; remadores: Ary Pinho Neves, Ernesto Martins, Djalma Gomes Machado, Armando Felippe Carvalho, José Pereira Ribeira, Ricardo Ferreira Alves, Armindo de Souza Carvalho e Vicente Annucari.

Balisa 5 — "Trem de Luxo" — C. R. Boqueirão do Passeio — Patrão: Manoel Roque Fernandes; remadores: Orlando Orlandine; Paulo Manoel Conde, Lourival Vasconcellos, Waldemiro Miranda, Mario Lima, Cyro Lincoln da Silveira, Frederico Joel Junqueira e Alberto Neves.

Balisa 6 — "Mouro" — C. R. Icarahy — Patrão: Evaristo Alfena Leal; remadores: Polydestes de Azevedo Serejo, Pedro Freitas, Lomelino, Gastão Maria Figueiredo, Manoel Soutinho da Cruz, Gastão Bastos Villaça, Rubem Teixeira Nunes, Carlos De Gregorio e Manoel Pereira Coelho.

Balisa 7 — "Jagunça" C. Natação e Regatas — Patrão: José dos Santos Moutinho; remadores: Gilberto Lucas da Rocha, Carlos Barros, Herminio Leal, Charles Herba, Aristides Vicente Mendes, Carlos Ubiratan Jatahy, Arthur Rodrigues dos Santos e José Rajão.

Balisa 8 — "Estrella Solitaria" — C. R. Guanabara — Patrão: Jayme Amaral Segurado Pinto; remadores: José Angelo Bettoni, Alfredo Biasio, Domingos Arthur Machado Filho, Pedro Morand, Antonio Augusto Morgado Filho, Vicente Ramos Lima, Romualdo Titto da Silva e Oswaldo Tavares.

Balisa 9 — "Fluminense" — S. C. Fluminense — Patrão: Acyr Pires Eler; remadores: João Ferreira Caridade, Francisco da Silva, Manoel Britto, Manoel Mesquita, João Salomão, João Parodi, José Mariano Faria e Oscar Garcez dos Santos.

Balisa 10 — "Supimpas" — C. R. Vasco da Gama — Patrão: Martinho Magalhães; remadores: Alfredo José Calil, Manoel Maria dos Santos, José Ferreira Lima, José dos Santos, Nelson Pereira, Antonio Ignacio Alves, José de Carvalho e Alfredo Gonçalves Queiroz.

VENCEDORES DA PROVA DE HONRA "ESTADOS UNIDOS DO BRASIL"

1931 — "Pereira Passos" — Vasco da Gama, 17' 3".
1932 — "Nery" — Flamengo, 19' 15" 45.
1933 — "Capichaba" — Natação e Regatas, 17' 20" 35.
1934 — "Marambaya" — Saldanha da Gama, 17' 18" 2|5.

A primeira prova realizou-se entre ilha da Boa Viagem e Praia de Santa Luzia; as demais têm sido disputadas entre Fortaleza de Villegaignon e Praia das Saudades.

O caso do tennista Artens

Da F.M.D. recebemos a circular abaixo. Publicamol-a com o intuito de esclarecer, em definitivo, o assumpto, pois se nos afiguram veridicos os informes nella contidos. Embora não estejamos filiados a qualquer corrente partidaria, lamentamos os termos em que a mesma foi redigida, pois ainda se cogita de... paz.

"Rio de Janeiro, 13 de novembro de 1935. — A Confederação Brasileira de Desportos tem opposto a mais absoluta serenidade a todos os processos de que se soccorrem os seus adversarios na luta injustificada que lhe movem. Noticias as mais inveridicas ou tendenciosas fornecidas á imprensa para illudir o espirito publico ou causar propositadamente a confusão; ataques os mais desabridos, a tudo isso esta Confederação tem respondido com o silencio, deixando exclusivamente aos factos que se succedem a prova das inverdades e injustiças que encerram taes processos. Chegou, porém, o momento em que não mais é possivel manter o silencio adoptado, pois vae se accentuando a acção dos que combatem esta Confederação, os quaes não olham a meios para conseguirem seus fins. Como uma satisfação ás suas filiadas e como esclarecimento a todos quantos são induzidos a idéas erroneas sobre a verdadeira situação do sport nacional, que esta Confederação encarna como sua lidima representante, resolveu ella tornar publico o caso que se segue para demonstrar esses processos condemnaveis de que lançam mão os mesmos adversarios, no seu proveito proprio. Tendo a Associação Austriaca de Tennis (Osterreichischer Tennis-Verband) telegraphado ao amador Hermann Artens determinando-lhe que sómente jogasse no Rio de Janeiro com autorização da entidade official do tennis brasileiro, que é esta Confederação, por sua filiação á Federação Internacional de Lawn-Tennis, foi aquella ludibriada em sua boa fé com um telegramma da Federação Brasileira de Tennis concedendo essa autorização como se fosse a entidade official brasileira, isto é, esta Confederação. A Associação Austriaca de Tennis acaba de dar conhecimento a esta Confederação de tão grave occurrencia, informando que recebeu communicação de que Artens estava realmente autorizado a jogar no Brasil, por um telegramma da Federação Brasileira de Tennis assignado pelo seu presidente, Peixoto, o que a levou a suppor estar o assumpto regularizado como seria necessario. Como se vê, tratá-se de um caso de uso de falsa qualidade para obtenção de proveito com prejuizo de direito alheio, o que é punido pela respectiva lei penal, no capitulo que trata das fraudes contra a boa fé. Posta de parte a deselegancia desse gesto tão reprovavel para qualquer sportman cioso das suas responsabilidades, esta Confederação vae tomar as providencias de direito afim de responsabilizar o infractor ou infractores da referida lei, tanto mais quanto torna-se necessario que factos de tal natureza não se reproduzam, com manifesto prejuizo para o sport em geral e o sport brasileiro em particular. — (a) Celio de Barros, secretario."

Vae ser inaugurado o 4.° G. A. D.

Será inaugurado hoje o quartel do 4° Grupo de Artilharia de Dorso, localizado na estação de Setembrino de Carvalho, sob a jurisdicção da 4ª Região Militar. O general Franco Ferreira requisitou um trem especial da Central do Brasil, afim de conduzir os officiaes subordinados á região, autoridades do Estado de Minas Geraes, tendo convidado o ministro da Guerra, altas patentes do Exercito e o director da Central para assistirem áquella solennidade.

Guayra e Porto Mendes vão ter estações radio-telegraphicas

Tendo em vista as medidas suggeridas pelo Estado-maior do Exercito, e que foram approvadas, o titular da pasta da Guerra, determinou que o Serviço Telegraphico do Exercito providenciasse a installação das estações radiotelegraphicas em Guayra e Porto Mendes.

IMALTERAVEL FIXA PERMANENTE

TINTA BRASILIA

PARA CARIMBOS DE BORRACHA

Fabrica: RUA DO SENADO, 312

Tel. 2 2577

RIO DE JANEIRO

Diario Sportivo

DURISSIMO

E' o Termo Que Exprime Com Toda a Fidelidade o Fla-Flu Desta Tarde

BRANT JOGARA' — CARLOS ALVES E ALLEMÃO SUBSTITUIDOS POR BADÚ E ZEZÉ

Romeu, o commandante da artilharia tricolor

Brant, completamente refeito da intensa e fatigante actividade que desenvolveu na temporada que acaba de se encerrar, integrará a equipe tricolor que esta tarde enfrentará a do Flamengo. No unico ensaio de conjunto levado a effeito pelo gremio da rua Alvaro Chaves, Brant demonstrou estar em boa forma.

O FLAMENGO DESFALCADO

Já o Flamengo não contará com o consurso de Carlos Alves e Alemão, ambos contundidos. Badú, que substituiu bem o companheiro de Marin, no match com o America, será novamente o substituto de Carlos Alves. Zezé occupará o logar de Alemão.

QUEM VENCERA'?

De difficil, ou melhor, de difficilimo prognostico apresenta-se o Fla-Flu desta tarde. Como em todos os anteriores tradicionaes encontros entre Fluminense e Flamengo, arrisca-se a ser temerario todo aquelle que faz uma previsão prematura. Podemos affirmar que o jogo será duro, pleno de phases de sensação.

O basket na F. M. D.

Para terça-feira

E' de grande importancia para os primeiros collocados, a rodada de terça-feira.

Dos tres encontros que serão effectuados, destaca-se o que terá por palco o rink da Gavea, entre o Carioca e o Botafogo.

CARIOCA x BOTAFOGO

Os quadros acima deverão realizar o mais empolgante encontro desta temporada, pois o quadro botafoguense que marcha na leaderança invicto, tudo fará para não perder essa invejavel invencibilidade, ao mesmo tempo em que terá quasi assegurado o titulo de primeiro campeão de basketball de F. M. D. e o "five" gaveano, que ainda aspira o campeonato, pretende vingar o revés soffrido no turno, collocando-se assim, na ponta da tabella juntamente com o seu adversario.

E' um combate que por certo fará vibrar a torcida de ambos, promettendo farta dose de lances emocionantes e technicos que só o basket sabe offerecer, pois nos dois quadros apparecem as figuras de grande valor no bola ao cesto carioca como sóe serem: Pitanga, que é o guarda cestinha; Jairo, que ostenta a sua melhor fórma; Frota, varias vezes campeão; Barquinha, o mais serio rival de Jayme; Helio, Aloysio e outros não menos valorosos players.

O Botafogo tem 12 victorias, conquistou 381 pontos e o Carioca está com 10 victorias e uma derrota, tem 364 pontos pró, faltando disputar 5 minutos da partida contra o São Christovão, em que está vencendo por 28 x 26.

Esse embate será ferido no rink da rua Jardim Botanico. Os juizes para esse jogo serão escolhidos de commum accordo.

SÃO CHRISTOVÃO x BANGU'

O Bangú disputará uma cartada difficil, pois o quadro alvo está disposto a vingar a derrota que lhe foi imposta no turno, contando para isso, com o valioso reforço de Floriano e Murillo.

O quadro banguense vem mantendo brilhante actuação, estando somente com duas derrotas e os sãochristovenses, têm tido actuações irregulares, fracassando quando menos se espera e outras vezes estragando as pretensões dos fortes.

Essa partida será realizada no rink da rua Figueira de Mello.

VASCO x OLARIA

Só os primeiros quadros. Essa partida foi transferida devido ao máo tempo, e será effectuada na quadra da rua Abilio.

II CAMPEONATO OFFICIAL DA SEGUNDA DIVISAO

Officiaes escalados para os jogos a realizarem-se amanhã

Grupo I — Boqueirão "A" x Bomsuccesso F. C. — Rink da Esplanada do Castello — Altino Rosas, arbitro; Kleber de Carvalho, fiscal; Carlos Arêas, chronometrista; George Gerard, apontador; Manoel R. Moreira, delegado.

Grupo II — Boqueirão "B" x Mackenzie — Rink da Esplanada do Castello — Kleber de Carvalho, arbitro; Altino Rosas, fiscal; Carlos Arêas, chronometrista; George Gerard, apontador; Manoel R. Moreira, delegado.

Santa Heloisa x C. R. Botafogo — Rink da travessa Dr. Araujo — M. R. Santos, arbitro; Helio Brasil, fiscal; Fernando Zurli, chronometrista; Raul do Rego Macedo, apontador; Waldemar Rocha, delegado.

Nota official — O presidente de accordo com o art. 28 alinea "e" dos estatutos, approvou a seguinte proposta do director technico:

SEGUNDA DIVISAO

a) marcar um ponto ao Club dos Alliados, por ter vencido o C. R. Botafogo, de 12 x 10, em 8 do corrente;

b) marcar um ponto ao Boqueirão "B", por ter vencido o Santa Heloisa de 33 x 9, em 8 do corrente;

c) marcar um ponto ao Grajahú T. C., por ter vencido o Natação e Regatas, de 27 x 16, em 8 do corrente;

d) marcar um ponto ao Boqueirão "A", por ter vencido o Fluminense "A", de 31 x 25, em 8 do corrente.

— Foi concedido permissão ao Club dos Alliados para realizar uma partida amistosa de basketball com o Riachuelo T. Club, em 16 do corrente.

Club de Regatas do Flamengo

Em conformidade com o programma de festejos do Club de Regatas do Flamengo, pelo 40.° anniversario de sua fundação, realizar-se-á amanhã, sexta-feira, ás 11 horas, na cancha interna do rubro-negro, um interessante torneio de pelota.

Tomarão parte 3 turmas, achando-se abertas as inscripções ainda, e que poderão ser procuradas na rouparia do Club.

Em commemoração ao 40.° anniversario de sua fundação, a Directoria do Club de Regatas do Flamengo fará entrega, sexta-feira, ao meio dia em ponto, na séde social, aos seus valorosos athletas de remo, basket-ball, athletismo, etc., as medalhas a que os mesmos fizeram jus nos ultimos campeonatos.

Serão entregues, tambem, as medalhas relativas á "Segunda Volta da Lagoa", realizada em junho deste anno, e que foi patrocinada pelo "Diario da Noite".

Conforme vem se realizando annualmente, terá lugar amanhã, dia 15, ás 9 horas da manhã, uma importante prova classica de natação, denominada "Paulo Ramos Nogueira", e que terá como percurso as aguas compreendidas entre o Balneario da Urca e a rampa fronteira á séde do rubro-negro.

O sr. Paulo Ramos Nogueira, patrono dessa prova, offerecerá aos vencedores umas artisticas medalhas. O percurso total dessa prova é de 3.000 metros, estando abertas até as 18 horas de hoje, quinta-feira, na garage do Club de Regatas do Flamengo, as inscripções, que são inteiramente gratis.

Terá lugar hoje, ás 9,30 horas, na praça de sports do Club de Regatas do Flamengo, o baptismo das novas embarcações de passeio e corrida, que irão enriquecer a flotilha rubro-negra.

Para esse fim, já foram convidades diversas senhorinhas e senhoras rubro-negras, que paranympharão o acto.

A thesouraria do Club de Regatas do Flamengo previne aos seus associados que o ingresso no jogo amistoso de hoje, dia 15, á tarde, no estadium do Fluminense F. C., com as equipes de amadores e profissionaes do club local, será feito mediante a apresentação da carteira social e o recibo de novembro, podendo os mesmos fazerem-se acompanhar de pessoas de suas familias, na conformidade dos estatutos vigentes.

Haverá nesse jogo a disputa da taça "Dr. Arnaldo Guinle", offerecida por este defensor dos sports brasileiros.

Elogio a um official brasileiro

Ao ministro das Relações Exteriores e seu collega da pasta da Guerra transmittiu um aviso pedindo que fizesse chegar ao conhecimento do commandante e officiaes do 65° regimento de infantaria do Exercito francez seus agradecimentos, pelo gesto de cortezia que tiveram num officio fazendo elogiosas referencias ao capitão do Exercito Nacional, Durval de Magalhães Coelho, que esteve como estagiario na unidade citada.

Dia ao D. P. E.

Estão de dia hoje, ao Departamento do Pessoal do Exercito, o sargento Epiphanio Barbosa de Souza e soldado Eduardo Silva; e, amanhã, o sargento Evildrio Uriostot e soldado Iracy José Gomes.

Athletismo

FEDERAÇÃO METROPOLITANA DE DESPORTOS

Resoluções da Commissão Technica do Departamento Autonomo de Athletismo

A commissão technica do Departamento Autonomo de Athletismo, em reunião realizada a 11 do corrente tomou as seguintes resoluções:

a) approvar o campeonato de estréantes;

b) homologar todos os records de classe conseguidos pelos athletas dos clubs filiados e avulsos, obtidos em competições officiaes;

c) pedir á C.B.D. a homologação dos records brasileiros da corrida de uma hora (16.902,54 metros) e da meia hora (8.165,60 metros), conseguidos pelo athleta Mario Alvim, do C. R. Vasco da Gama;

d) agradecer ao C. R. Vasco da Gama e ao Botafogo F. C. as medalhas que offereceram aos vencedores da "Volta dos Tunneis" e "Volta de São Christovão";

e) acclamar campeão da cidade do Rio de Janeiro, nas classes de athletas, infantis, juvenis e estréantes, o C. R. Vasco da Gama;

f) congratular-se com o S. C. Brasil e Alvacelli A. C., pela brilhante cooperação que vêm emprestando aos certames da Federação;

g) registar um voto especial ao Deutscher Turn Verein pelo comparecimento dos seus athletas no campeonato de estréantes, concitando-o a renovar a inscripção nos proximos torneios;

h) mudar a data do campeonato de novissimos para o dia 24 do corrente, antecipando para o dia 17 a competição mixta.

RESULTADOS FINAES DO CAMPEONATO DE ESTREANTES, REALIZADO NO DIA 10 DO CORRENTE, NO STADIUM DO C. R. VASCO DA GAMA

110 metros Barreiras — Campeão — Abelardo Leopoldo — Vasco — Tempo: 16 4 record; 2° logar — Raphael Busi — Vasco; 3° logar — Raul de Souza Vianna — Vasco; 4° logar — Hello Santorio — Avulso.

75 metros — Razos — Campeão — Nelson Santos — Vasco — Tempo: 9", record; 2° logar — Adalberto B. Silva — Alvacelli; 3° logar — Marius P Vieira — Vasco; 4° logar — Edson Barreto — Vasco; 5° logar — Armando Ferreira — Vasco.

300 metros — Razos — Campeão — Antonio Damaso — Avulso — Tempo: 37.2, record; 2° logar — Aloysio C. Fernandes — Vasco; 3° logar — Alcides S. Coelho — Avulso; 4° logar — Lindolpho Barrios — Alvacelli; 5° logar — Alberto Tanhebaum — Avulso; 6° logar — João T. Alves — Alvacelli.

1.000 metros — Razos — Campeão — Mario Floriano — S. C. Brasil — Tempo: 2.50.8; 2° logar — Oscar de Azevedo — Alvacelli; 3° logar — José de S. Barreiros — Vasco; 4° logar — João Cavalcante — S.C. Brasil; 5° logar — João Lyra — Vasco; 6° logar — Mario R Borges — Vasco.

3.000 metros — Razos — Campeão — Nelson Pacheco — Vasco — Tempo: 9.49 8, record; 2° logar — João Cavalcante — S. C. Brasil; 3° logar — Elpidio J. da Silva — Alvacelli; 4° logar — Euclydes Amaral — Vasco; 5° logar — Raymundo Rocha; 6° logar — Salustino F. Caramêz — Alvacelli.

Salto em altura — Campeão — Ney A. Teixeira — Vasco — 1m.70, record; 2° logar — Marius P. Vieira — Vasco — 1m.65; 3° logar — Paulo Pinheiro — Vasco — 1m 65; 4° logar — Carlos Pivnetz — DTV. — 1m.65; 5° logar — Adalberto Leopoldo — Vasco — 1m.60; 6° logar — José Rodanetz — Alvacelli — 1m.60.

Salto em distancia — Campeão — Nelson Santos — Vasco — 6m.21, record; 2° logar — Ernesto Simer — Alvacelli — 6m.96; 3° logar — Marius P. Vieira — Vasco — 5m.82; 4° logar — Adalberto B. Silva — Alvacelli — 5m.77; 5° logar — Bruno Schupp — DTV — 5m.70; 6° logar — José R. Ludanetz — Alvacelli — 5m.52.

Salto com vara — Campeão — Pociano Aquilo — Avulso — 3m.00; 2° logar — Ney A. Teixeira — Vasco — 2m.80; 3° logar — Raul de Souza Vianna — 2m.70.

Arremesso do peso (5 kgs.) — Campeão — Elysio Carvalho — Alvacelli — 12m.92, record; 2° logar — Ernesto Simer — Alvacelli — 12m.85; 3° logar — Armando Fontinelli — Vasco — 12m.62; 4° logar — Oswaldo Flores — Vasco — 12m 54; 5° logar — Isaltino Espindola — Vasco — 11m.36; 6° logar — Severino dos Santos — Avulso — 9m.32.

Arremesso do disco — Campeão — Ernesto Simer — Alvacelli — 31m.26, record; 2° logar — Armando Fontinelli — Vasco — 30m.10; 3° logar — Oswaldo Flores — Vasco — 26m.82; 4° logar — Isaltino Espindola — Vasco — 26m.66; 5° logar — Bruno Schupp — DTV. — ...., 23m.52; 6° logar — Elysio Carvalho — Alvacelli — 21m.82

Arremesso do dardo — Campeão — Carlos Pivnetz — DTV. — 35m.60; 2° logar — Darcy Mattos — Vasco — 30m.75; 3° logar — José N. Martins — Vasco — 30m.60; 4° logar — Alcides S. Coelho — Avulso — 29m.40; 5° logar — Raul S. Vianna — Vasco — 28m.00; 6° logar — Severino Santos — Avulso — 27m 50.

CONTAGEM DE PONTOS

Campeão — C. R. Vasco da Gama — 146 pontos.
2° logar — Alvacelli A. C. — 59 pontos.
3° logar — S. C. Brasil — 21
4° logar — Deutscher Turn Verein — 17 pontos.
Avulsos — 33 pontos.

Seguindo os exemplos dos seus superiores!

CONDUCTORES QUE COBRAM E NÃO REGISTAM A A PASSAGEM

Do sr. Severino Farias recebemos para publicação a carta abaixo:

"Illmo. sr. superintendente da Light & Power — Tomando hoje cerca de 13 e meia horas, o carro reboque n. 1.577, puxado pelo carro motor n. 602, um poste antes do ponto de Secção de Bemfica, fui surprehendido com a cobrança da passagem, já o bonde parado no referido ponto de secção. A minha surpresa cresceu, porém, no verificar que o relogio já havia sido "virado" no poste antecedente pelo conductor numero 1.674.

Estava presente o inspector n. 19, que assistiu a resposta dada pelo citado conductor, ao ser por mim reclamado que a passagem não havia sido registada, uma vez que o relogio já estava "virado" para receber a marcação das passagens de 100 réis até a Estação de Ramos: — "os passageiros nada têm com o registo ou não das passagens", foi a resposta do 1.674.

Todos os passageiros me deram razão, citando-se então outros factos que corroboram a não razão da cobrança da passagem, um poste antes da secção. Assim, quem toma um bonde em frente ao Thesouro antigo, viaja até o largo de S. Francisco sem pagar: quem toma um bonde em frente ao Arsenal de Guerra, viaja quasi dois kilometros sem pagar, até o Cajú' ou até Retiro Saudoso!

Como se vê, se de facto esta ordem — de dois pesos e duas medidas — é dada por essa Superintendencia, ella serve apenas de incentivo á deshonestidade de alguns conductores ou ás partes absurdas de certos fiscaes, que tantos attrictos têm surgido entre essas duas classes.

Por isso finalizo, lavrando o meu protesto — Severino Farias."

Aos que não estão quites com o serviço

Ao chefe do Departamento do Pessoal do Exercito o ministro da Guerra dirigiu um aviso declarando que devem ser dispensados dos estabelecimentos militares de qualquer natureza, os operarios que não satisfaçam as condições estabelecidas no aviso n. 295, de 5 de maio de 1934, por serem estrangeiros ou não estarem quites com o serviço militar, caso estejam na idade.

Diario Carioca

Anno VIII — Numero 2.246 | Rio de Janeiro, Sexta-feira, 15 de Novembro de 1935 | Praça Tiradentes n.° 77

"ABAIXO HOARE"!

OS SANGRENTOS TUMULTOS REGISTRADOS CONTRA A INGLATERRA NO CAIRO

CONSEQUENCIAS DA AGITAÇÃO — TRES MORTOS E 147 FERIDOS

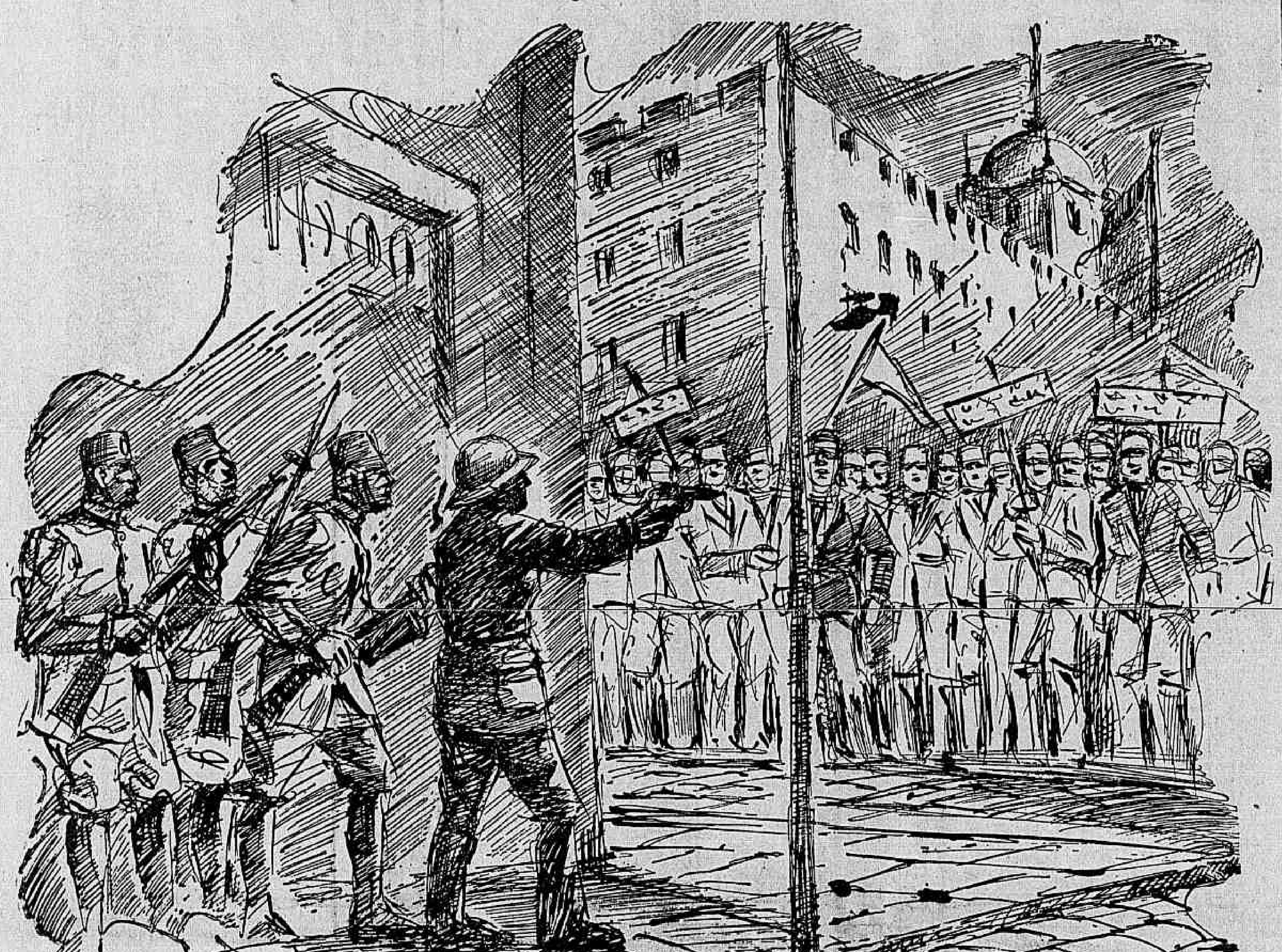

CAIRO, 14 (H.) — As violentas desordens assignaladas hontem, á noite, nas ruas da cidade estão, ao que parece, terminadas. Patrulhas e caminhões da policia percorrem as arterias onde ainda se vêem vestigios dos estragos registados. A população aproveitou-se da agitação para saquear as casas de commercio e entregar-se a depredações sem objectivo preciso: foram quebradas vitrines e derrubados electricos e postes de illuminação. O edificio do consulado britannico soffreu damnos. As vidraças foram quebradas a pedradas. Foi publicado um appello á calma, no qual se chama a attenção do povo para a situação delicada do paiz e os graves perigos que poderão resultar das actuaes agitações. O governo declara-se preparado para enfrentar a situação e manter, por todos os meios, a ordem e a segurança publicas.

MANIFESTAÇÕES POPULARES EM GIZA

CAIRO, 14 (H.) — Uma multidão armada, calculada em mais de mil pessoas, dirige-se neste momento de Giza para o Cairo. Foram enviados reforços policiaes para o percurso dos manifestantes.

O SR. HOARE SEVERAMENTE ATACADO

CAIRO, 14 (H.) — Antes de serem votadas as resoluções propostas na reunião monstro organizada pelo partido wafdista, Nahas Pachá insistiu sobre o facto de que, ha varios mezes, os egypcios desejavam cooperar com a politica internacional britannica, mas os seus offerecimentos tinha sido recusados. O orador atacou violentamente o discurso pronunciado no Guildhall, pelo titular do Foreign Office, sir Samuel Hoare, e concluiu com estas palavras: "Para a Grã-Bretanha nunca o momento é opportuno. Com que direito se occupa a Inglaterra das questões internas do nosso paiz? Com que direito se oppõe o sr. Hoare á Constituição de 1923?"

MAIS DISTURBIOS

CAIRO, 14 (H.) — Durante as desordens havidas esta manhã, a policia atirou contra o povo, tendo ferido vinte estudantes. Além desses feridos, que foram assignalados no local, numerosos outros repazes foram retirados pelos companheiros, attingidos tambem por bala. Dez estudantes, para fugir á fuzilaria da policia, atiraram-se ao Nilo, atravessando o rio a nado. O fechamento da Universidade vigorará até ao dia 23.

PROVIDENCIAS ENERGICAS DAS AUTORIDADES

CAIRO, 14 (H.) — As autoridades tomaram energicos providencias para manter a ordem. Durante a noite repetiram-se as manifestações anti-britannicas. Numerosos feridos foram hospitalizados, sendo que oito em estado grave.

AS DESORDENS FORAM JUGULADAS

CAIRO, 14 (H.) — As autoridades parecem senhoras da situação. A calma é completa e muitos estudantes já voltaram ás aulas. O governo tomou as providencias que julgou necessarias para manter a ordem. Patrulhas de infantaria percorrem os principaes bairros e a policia monta guarda ás legações. As autoridades prohibem ajuntamentos e os estudantes sómente pódem andar na rua aos grupos de tres.

O TOTAL DE MORTOS E FERIDOS

CAIRO, 14 (H.) — O total das victimas das agitações de hontem, nesta cidade e em Tantah, é de tres mortos e 147 feridos. Cerca de metade dos feridos é representada por agentes da policia. Foi officialmente desmentido que se tivessem verificado desordens em Port Said. O ultimo conflicto deu-se hontem á ultima hora, quando os estudantes percorreram as ruas do Cairo gritando "Abaixo Hoare" e dando vivas á revolução.

O CRIME DE UM AGENTE DE POLICIA INGLEZ

CAIRO, 14 (H.) — Um agente de policia britannica teve de atirar sobre um grupo de manifestantes, depois das intimações do costume. Houve um morto e quatro feridos. O agente ficou tambem ferido e foi hospitalizado. Os manifestantes em seguida dispersaram-se.

E' GRAVE A SITUAÇÃO POLITICA

CAIRO, 14 (H.) — O gabinete egypcio está reunido para estudar a situação politica. A' noite deverá ser publicado um communicado sobre as deliberações.

A UNIVERSIDADE FOI FECHADA

CAIRO, 14 (H.) — A Universidade foi fechada por oito dias, a partir de 17 do corrente, por decisão do governo. A medida ficará sem effeito se os estudantes desistirem da gréve recentemente declarada.

O QUE SE PENSA SOBRE OS GRAVES ACONTECIMENTOS DO EGYPTO

PARIS, 14 (A. B.) — A imprensa parisiense acompanha com grande attenção os acontecimentos actuaes no Egypto. O "Petit Parisien" considera que o problema será dos mais difficeis para a Inglaterra resolver, caso não mude de attitude perante as reclamações dos "wafds". Segundo o "Echo de Paris", as reclamações dos "wafds" despertam a Inglaterra do seu longo somno de cem annos, devendo agora, no Oriente, pagar o tributo do seu desarmamento por terra, mar e ar, e pela sua politica passiva. No fundo, accrescenta o mesmo matutino, Mussolini teria feito um grande serviço á Grã Bretanha quando, no curso duma conversação que se realizou em fins de junho, pronunciou aquellas palavras que logo se tornaram celebres acerca da decadencia do poder britannico no Mediterraneo. O jornal "L'Ordre" frisa que os wafdistas visam a parte a abolição de direitos especiaes, a admissão do seu paiz no seio da Sociedade das Nações. Mas accrescenta que a entrada da Abyssinia na instituição de Genebra abriu os olhos ás potencias membros da Liga, tirando-lhes todo desejo de admittir no seu circulo outros povos africanos. Mesmo se a Inglaterra apoiar semelhante moção do Egypto, o momento seria muito mal escolhido. "L'Ordre" espera que a Inglaterra se torne em breve senhora da situação, afim de que os paizes mussulmanos, que se encontram sob seu protectorado, não mais acreditem ser possivel em tempo de crise forçar as grandes potencias occidentaes a lhes ceder.

DETALHES SOBRE AS MANIFESTAÇÕES

CAIRO, 14 (H.) — Nos tumultos provocados pelos estudantes houve quatro mortos e seis feridos. A agitação começou de manhã, nos meios universitarios. Os estudantes de todas as faculdades reuniram-se em Guizeh, perto do Cairo, onde prestram juramente de tudo fazer pela revolução. Em seguida encaminharam-se para o centro da cidade aos gritos de "Viva o Egypto! Viva a liberdade!", e apupando a Inglaterra e o ministro Samuel Hoare. Chegando á entrada da ponte do Nilo, a policia deixou-os passar mas á saida encontraram importantes forças que não lhes permittiram avançar. Foi nessa occasião que os agentes de policia, commandados por Bickbachi e Lees, fizeram uso das armas. Numerosos manifestantes cairam. O tumulto generalizou-se, mas os estudantes tiveram de bater em retirada, deixando no terreno quatro mortos e levando seis feridos. Dois policiaes, entre os quaes Bickbachi, foram gravemente feridos. Os manifestantes reuniram-se depois na Faculdade de Medicina., onde os membros do Conselho dos Estudantes exortaram os caramadas a que tivessem calma, pedindo-lhes que não sacrificassem a vida inutilmente e aguardassem ordem do "Wafo" para derramar o seu sangue. Foi o que se resolveu. O Conselho de Ministros ordenou o fechamento das faculdades durante oito dias.

NOVAS DESORDENS NO CAIRO

CAIRO, 14 (A. B.) — Novas desordens occorreram hoje, á tarde, quando varios milhares de estudantes, reunidos perto da Universidade, começaram a desfilar pela cidade com o fito de retirar das escolas todos os estudantes que ainda não tinham apoiado as manifestações. Armados de pedras e páos, os estudantes desfilavam gritando: "Longa vida á liberdade!" "Abaixo com a Inglaterra!". "Fóra com o traidor Hoare!" Ao chegarem á ponte de Abbas, encontraram-se com forte contingente policial, sob o commando de um official inglez. Violenta luta seguiu-se, com o resultado da policia ter que finalmente recorrer ás armas. A multidão então recuou, levando os mortos e numerosos feridos, que são estimados, pelas autoridades egypcias em 4, os mortos, e 6 sériamente feridos. Na força contraria, o official inglez commandante e um sargento inglez ficaram sériamente feridos. Todas as faculdades da Universidade foram fechadas pelas autoridades por uma semana. O gabinete esteve em sessão toda a manhã, ficando restabelecida a ordem ao findar o dia.

EXPLORAVA A AMANTE NO COMMERCIO DO MERETRICIO

A DOLOROSA ODYSSÉA DE UMA JOVEN ORPHÃ DE PAE E MÃE

O primeiro delegado auxiliar aponta o accusado como incurso no artigo 278 da Consolidação das Leis Penaes

Maria da Conceição Dias ou Solange da Conceição, a victima

Maria da Conceição Dias, que tambem usa o nome de Solange da Conceição, conheceu, ha cerca de cinco annos, Manoel Mendes Gomes, mais conhecido pelo appellido de "Roxo", de 30 annos de edade e residente com sua familia á rua Bomsuccesso n. 37, na occasião em que havia deixado o Asylo 7 de Setembro, onde estava internada por ser orphã de pae e mãe.

Seduzida pelo mesmo com elle foi viver maritalmente. Como Manoel estivesse desempregado, Solange teve de se empregar cômo domestica em uma casa no beco da Carioca e, depois, na residencia de uma familia á rua da Gambôa. Mais tarde, Manoel começou a insistir com Solange para que esta o ajudasse, visto como a esse tempo já existia uma filha de ambos. A principio, Solange não comprehendeu bem o auxilio solicitado por Manoel, porém, mais tarde, soube que elle desejava prostituil-a. Assim, de seducção em seducção, Manoel conseguiu o seu intento. Solange começou então a frequentar uma casa suspeita sita á rua do Senado n. 3, de Eduarda de tal, entregando ao amante todo o dinheiro que ganhava, que se destinava, segundo declarou Manoel, ao pagamento do quarto que ambos habitavam á estação de Honorio Gurgel.

Ultimamente, porém, Manoel se mostrava excessivamente rispido, nunca se contentando com o dinheiro que Solange lhe dava, exigindo-lhe importancias superiores aquellas que ás vezes conseguia auferir.

Como não visse satisfeitas suas repugnantes pretensões, Manoel infligia duros castigos á Solange.

E' esta, em resumo, a queixa que Solange da Conceição apresentou ao 1° delegado auxiliar, que mandou instaurar rigoroso inquerito a respeito, o qual hontem ficou concluido, tendo a referida autoridade, em seu relatorio apurado a responsabilidade criminal do accusado.

Terminando o seu trabalho, assim se manifesta o dr. Democrito de Almeida:

"Chamado a prestar declarações o accusado não negou as suas relações intimas com a queixosa, confessando, entretanto, que desde de dezembro de 1931, quando chegou a esta capital, de regresso de uma viagem feita a Portugal em companhia de seu pae, não exercia nenhum emprego, vivendo á custa de seu progenitor de quem mensalmente recebe a importancia de 350$000 para o seu sustento e de sua amante.

Ouvidas as testemunhas Carmen Cinti, Maria do Carmo Fernandes, Joaquim Cardoso, José Cardoso, José de Almeida Santos, Francisco Peixoto Filho e Carmen Fernandes, seus depoimentos constituem tremendo libello contra o accusado como individuo sem occupação, vivendo em completa ociosidade nos cafés e bilhares a exigir de sua amasia que elle sabia e insinuava-lhe a auferir do commercio do seu corpo o sustento para ambos de modo a ter ficado inteiramente provada a queixa apresentada pela mesma, nesta delegacia.

Assim, pois, apurada a res-

Manoel Mendes Soares, o accusado

ponsabilidade criminal de Manoel Mendes Soares, como incurso no art. 278 da Consolidação das Leis Penaes, sejam os presentes autos remettidos ao M. M. D. juiz da Vara Crimi-

A menina Maria Celia, filha de Solange e do accusado

nal a que couberem por distribuição para ordenar o que julgar de direito. — (a) Democrito de Almeida."

A Offensiva Italiana Na Abyssinia

(Continuação da 5ª pagina).

gna e Biroli já attingiram quasi por toda parte o rio Taccazze e o affluente Gheva.

Precisa-se que os grupos abyssinios são constituidos de pequenas forças de cerca de cem homens que se dirigem para a esquerda do corpo commandado pelo general Santini.

Teve-se de destacar uma columna indigena para estabelecer a linha de juncção que vae encontrar a columna da Dankalia passando por Curchen, Ghelicot, Dessa e Azbi.

ONDE ESTA' O RAS SEYOUM

ASMARA, 14 (A. B.) — Segundo as informações fornecidas por alguns prisioneiros de guerra, o ras Seyoum estaria occulto por traz das linhas italianas na aldeia de Geralta, na região que fica perto do monte Gundi. Em consequencia destas informações, o commando italiano ordenou ás tropas indigenas de explorar a região, para verificar a veracidade desses relatos. Os meios militares italianos frizam que, a parte o facto que a captura do ras Seyoum representaria um triumpho para a Italia, uma "razzia" geral na região de Gexins occultam-se nesses pois um grande numero de excellentes atiradores abexins occultam-set nesses arredores, atormentando cantinuamente o flanco do exercito italiano.

MAKALLE' TOMADA OFFICIALMENTE PELA ITALIA

ROMA, 14 (Havas) — O general De Bono, alto commissario da Italia na Africa Oriental, tomou officialmente posse da cidade de Makallé, em nome do rei.

A LEGIÃO 1° DE FEVEREIRO

ASMARA, 14 (Havas) — Chegou a Massaua o commandante Atilio Terruzzi, chefe da divisão dos Camisas Negras 1° de Fevereiro, que declarou á imprensa que essa divisão é escolhida e compõe-se de voluntarios que provêm principalmente do Piemonte e da Lombardia e estão admiravelmente exercitados.

AS ESCARAMUÇAS EM GHERALTA

FRENTE DO TIGRE, 14 (Havas) — Na região de Gheralta continuam as escaramuças. As tropas italianas iniciaram uma acção de certa amplitude afim de limpar a região, tendo morrido durante as operações o commandante da artilharia, Aldo Delmonte, e dois officiaes indigenas Um outro official indigena ficou ferido.

A França Tem Prejuizos Com as Sancções

(Continuação da 5ª pagina).

prevêr desde já, que certas prohibições serão particularmente dolorosas. Assim é que os phosphatos naturaes, não figuram na lista de prohibição das mercadorias a serem exportadas, mas a Italia, como medida de represalia, não o comprará dos paizes sanccionistas productores, o que attingirá por conseguinte as duas colonias francezas: Marrocos e Tunisia.

Em conclusão, a França continental e as suas colonias que fornecem á Italia 50 % das importações deste paiz em ferros velhos, aço, ferro fundido e a quasi totalidade das suas importações de phosphatos pagarão muito cara a sua fidelidade á letra e ao espirito do pacto firmado na Sociedade das Nações.

Os exportadores francezes cuja maioria aceita sem reclamar as consequencias das sancções, limita-se a formular votos para que os paizes que não adheriram ás sancções, membros ou não da Sociedade das Nações, não tirem lucro da sua neutralidade economica, em detrimento das nacões fieis ao dever internacional.

Recebeu um tiro quando atravessava um terreno baldio

A VICTIMA MEDICOU-SE NA ASSISTENCIA

Quando atravessava um terreno baldio, pertencente á Light, entre Oswaldo Cruz e Tury-Assu, foi alvejado por um tiro, cujo projectil attingiu-lhe a região metodiana, o ajudante de chauffeur Felisberto Rodrigues com 30 annos, de cor preta e residente á Travessa do Pinto n.° 67, em Oswaldo Cruz.

Ao ser medicada, a victima declarou que ignora quem seja o autor do disparo que lhe produziu o ferimento acima descripto.

Atropelado por um auto

Quando brincava em frente á sua residencia, á rua Teixeira Soares n.° 164 foi hontem colhido por um automovel o menor Alberto, de 7 annos, filho de Antonio Teixeira de Queiroz, soffrendo em consequencia do accidente contusões e escoriações generalizadas, pelo que teve os soccorros da Assistencia.